nr 8 (30), GRUDZIEŃ 2017

BIULETYN INFORMACYJNY GMINY

KONSTANCIN-JEZIORNA

www.konstancinjeziorna.pl

ISSN 2543-9723

Projekt budżetu gminy na 2018 r. str. 12

Płatności bezgotówkowe w urzędzie str. 13

fot. Andrzej Piętka

Konstancińskie kalendarium

1934
Na zlecenie rodziny Kalickich powstaje pensjonat „Jasia", według projektu Heleny i Szymona Syrkusów.

1935
Według projektu Czesława Przybylskiego, na zlecenie znanego kolekcjonera sztuki i filantropa Gustawa Wertheima, powstaje willa Julisin. Nazwa pochodzi od imienia jego żony, Julii z Kramsztyków.

Willa Julisin

Zostaje ukończona budowa linii kolei szerokotorowej z Piaseczna do fabryki papieru w Jeziornie, dzięki której fabryka uzyskuje bezpośrednie połączenie z siecią kolei szerokotorowych w Polsce.

1937
W styczniu Wacław Gąsiorowski zostaje wybrany sołtysem Konstancina i pełni tę funkcję do wybuchu II wojny światowej.

1938
W rocznicę Bitwy Warszawskiej, w Jeziornie ustawiono pomnik – polodowcowy głaz z wyrytymi nazwiskami obywateli Konstancina i Jeziorny poległymi w walkach z bolszewikami w 1920 r.

1939
16 lipca dwie kolejki zderzyły się czołowo między stacjami w Powsinie i Klarysewie. Z Klarysewa w kierunku Warszawy wyruszył pociąg pełen letników powracających z pikników (podróżowało w nim około 500 osób). Równocześnie z Wilanowa, w stronę Piaseczna wyruszył drugi skład, prawie pusty. Obydwa miały spotkać się jak zwykle na mijance w Powsinie. Jednakże dyspozytor w ostatniej chwili zmienił miejsce mijanki, o czym nie wiedział maszynista prowadzący pociąg w kierunku Warszawy. W tej największej katastrofie kolejowej na trasach warszawskich kolejek wąskotorowych, zginęło 8 osób, a ponad 250 było rannych.

Stacja kolejki wąskotorowej w Klarysewie

15 września Niemcy zajmują Konstancin i Jeziornę. 30 października umiera Wacław Gąsiorowski, sołtys Konstancina od 1937 r.

W październiku gestapo aresztuje Julię z Kramsztyków Wertheim, właścicielkę willi „Julisin", która po torturach umiera w katowni przy ul. Szucha w Warszawie. W listopadzie tego roku mąż Julii, Gustaw Wertheim, popełnia samobójstwo.

1940
W masowych egzekucjach NKWD tracą życie obywatele Konstancina-Jeziorny: Jan Władysław Nelken – lekarz psychiatra, pułkownik WP, Władysław Grelowski – inżynier, Wacław Grabacz – technik, Stefan Pająk – lekarz, Marian Michalczyk – inżynier, Franciszek Siwik – nauczyciel, Jan Gutowski – lekarz, Jan Mester – nauczyciel, Janusz Wagner – kapitan WP, Stanisław Wiewióra – posterunkowy Policji Państwowej, Jan Matyjasiak – posterunkowy Policji Państwowej.

1941
Niemcy tworzą getto w Jeziornie, a po jego likwidacji przenoszą jego mieszkańców do getta w Warszawie i Otwocku. Tuż przed tym, Abraham Konigstein, prezes gminy żydowskiej, i rabin Rosencweig wyjeżdżają do Warszawy wywożąc potajemnie rodały.

1942
W maju Franciszek Zubrzycki „Mały Franek", dowódca pierwszego oddziału zbrojnego Gwardii Ludowej, wyrusza z willi przy ul. Przesmyckiego w Chylicach w Lasy Piotrkowskie. Oddział rozproszony pod Polichnem nie podejmuje – wbrew późniejszej propagandzie – żadnych działań zbrojnych przeciwko okupantowi. Zubrzycki zginął 6 sierpnia na dworcu kolejowym w Tomaszowie Mazowieckim podczas próby ucieczki. Na terenie Piaseczna i Konstancina powstaje batalion Narodowych Sił Zbrojnych imienia brygadiera Czesława Mączyńskiego, obrońcy Lwowa w 1919 r., którego dowódcą zostaje por. Florian Kuskowski ps. „Szary".

Władysław Buchner

„Mój Skolimów kochany" - mawiał. Reprezentował dawniejsze pokolenie dziennikarskie, kiedy zawód ten był przede wszystkim powołaniem i służbą publiczną. Za taki właśnie posterunek poczytywał swoje pisemko humorystyczne – „Muchę", które przez wiele dziesiątków lat prowadził i któremu w szerokich warstwach rozległą poczytność wyrobił. Kpiarz zawołany – był obywatelem poczciwym, uczciwym i pobożnym. Jedyna to była w swoim rodzaju gazetka, w której artykuły wstępne pisane były rymami.

Pochodzący ze spolonizowanej rodziny żydowskiej Władysław Buchner (1860 - 1939.) urodził się i kilka pierwszych lat spędził w Anglii. Od 1865 r. mieszkał w Warszawie, gdzie też pobierał nauki. Praktykę dziennikarską zaczynał u Feliksa Fryzego w „Kurierze Porannym". Od 1882 r. współpracował także z warszawskimi i lwowskimi czasopismami, uprawiając głównie aktualną satyrę polityczną.

Siła satyry

W 1888 r. Buchner odkupił od Feliksa Fryzego wydawane przez niego pismo satyryczne „Mucha". Przez pięćdziesiąt kolejnych lat Buchner był właścicielem pisma i jego redaktorem naczelnym. Ilustracje do „Muchy" wykonywali znani artyści graficy i malarze, tacy jak Aleksander Gierymski i Henryk Pillati, a współpracownikami byli m.in. Bolesław Prus, Artur Oppman (ps. Or-Ot) i Wacław Gąsiorowski. Pod przewodnictwem Buchnera pismo znalazło miejsce na rynku i przetrwało aż do drugiej wojny światowej

W 1896 r. Władysław Grajnert wydał książkę „Zbrodniarz. Sceny z życia warszawskiego", która miała fatalne recenzje, w tym także w buchnerowskiej „Musze". Recenzja typowo dla 'muchy" ostra, doprowadziła wzburzonego Grajnerta do mieszkania Buchnera, w celu „wymierzenia sprawiedliwości". W czasie szarpaniny Buchner postrzelił napastnika, który wkrótce zmarł w szpitalu. Na rozprawie sądowej Buchner tłumaczył się działaniem w obronie koniecznej, stąd decyzją sądu został uniewinniony.

Aktualne i cięte teksty zamieszczane w „Musze" powodowały, że Buchner wielokrotnie był sądzony przez władze rosyjskie za wykroczenia prasowe. Doszło do tego, że w 1906 r. otrzymał decyzję generał-gubernatora warszawskiego natychmiastowego opuszczenia granic Królestwa. Został odstawiony przez władze rosyjskie do granicy austriackiej. Na rok zamieszkał w Krakowie. Powrócił do Warszawy w 1907 r.

Skolimowska Mucha

W początkach XX w. Buchner z dochodów, jakie przyniosło mu pismo, wybudował w Skolimowie willę w stylu zakopiańskim, którą nazwał - czemu trudno się dziwić – „Mucha". Przez ćwierć wieku był to otwarty dom, zawsze pełen gości. Nie tylko sąsiadów, ale i znakomitych polityków, przemysłowców, dziennikarzy, artystów itd.

Rok Warszawa, dnia 20 czerwca 1919 r. LI.
№ 25
MUCHA
Po spartakiku.

Okładka pisma satyrycznego „Mucha"

„Mucha" wojenna i międzywojenna

Po wkroczeniu wojsk niemieckich do Warszawy w sierpniu 1915 r. Buchner przeniósł redakcję do Rosji, i do lutego 1918 r. wydawał „Muchę" w Moskwie. Wrócił do Warszawy w 1918 r. i w styczniu następnego roku wznowił wydawanie pisma. W 1920 r., w czasie wojny z sowiecką Rosją, Buchner z grupą literatów znalazł się w szeregach Armii Ochotniczej gen. Józefa Hallera.

W okresie międzywojennym „Mucha" była popularnym pismem satyrycznym, której ostrze dotyczyło głównie polityki, sytuacji międzynarodowej oraz kwestii gospodarczych. Nazwiska autorów redakcja trzymała w tajemnicy, być może dlatego, że często na jej łamach prezentowano poglądy, które dziś można uznać za ksenofobiczne.

Po wybuchu wojny w 1939 r. Buchner obawiając się represji ze strony wkraczającego okupanta opuścił Skolimów i dotarł do Wilna, gdzie znalazł schronienie u znajomego księdza. Schorowany zmarł 12 października 1939 r. i pochowany został na wileńskiej Rossie (w Warszawie na Starych Powązkach ma grób symboliczny).

Witold Rawski
Skolimów

XXXVIII, XXXIX i XXXX sesje Rady Miejskiej

XXXVIII sesja

25 października 2017 r., podczas XXXVIII sesji Rady Miejskiej Konstancin-Jeziorna przyjęto 47 uchwał. Dotyczyły one zmiany Wieloletniej Prognozy Finansowej Gminy Konstancin-Jeziorna na lata 2017-2022, zwiększenia środków przeznaczanych na zatrudnienie pielęgniarek szkolnych, dopuszczenia zapłaty bezgotówkowej podatków oraz nowych statutów sołectw. Nie przyjęto projektu uchwały w sprawie wyboru metody ustalenia opłat za gospodarowanie odpadami komunalnymi na terenie Gminy Konstancin-Jeziorna oraz ustalenia stawki takiej opłaty, ani pozostałych projektów uchwał z tym związanych.

Finansów Gminy Konstancin--Jeziorna dotyczą uchwały w sprawach:

- zmian uchwały budżetowej na rok 2017 (uchwała nr 613/VII/38/2017)
- zmiany Wieloletniej Prognozy Finansowej Gminy Konstancin-Jeziorna na lata 2017-2022 (uchwała nr 614/VII/38/2017)
- zaciągnięcia zobowiązania w zakresie inwestycji o wartości przekraczającej kwoty ustalone w uchwale budżetowej na 2017 rok w zakresie zakupu mebli i wyposażenia do nowego Ratusza (uchwała nr 615/VII/38/2017)
- dopuszczenia zapłaty podatków stanowiących dochód Gminy Konstancin-Jeziorna instrumentem płatniczym (uchwała nr 616/VII/38/2017)
- zmiany uchwały nr 425/VII/28/2017 Rady Miejskiej Konstancin- Jeziorna z dnia 8 lutego 2017 r. w sprawie ustalenia jednostkowych stawek dotacji przedmiotowych na pokrycie wpłat na fundusze remontowe wspólnot mieszkaniowych według udziału własności należącej do Gminy Konstancin-Jeziorna dla zakładu budżetowego Zakład Gospodarki Komunalnej w Konstancinie-Jeziornie na rok 2017 (uchwała nr 617/VII/38/2017)

Radni przyjęli statuty następujących sołectw:
Słomczyn (uchwała nr 620/VII/38/2017), Piaski (uchwała nr 621/VII/38/2017), Okrzeszyn (uchwała nr 622/VII/38/2017), Obórki (uchwała nr 623/VII/38/2017), Kawęczyn (uchwała nr 624/VII/38/2017), Kępa Oborska (uchwała nr 625/VII/38/2017), Dębówka (uchwała nr 626/VII/38/2017), Czernidła (uchwała nr 627/VII/38/2017), Ciszyca (uchwała nr 628/VII/38/2017).

W sprawie wyrażenia zgody na ustanowienie przez Gminę Konstancin-Jeziorna służebności przesyłu, radni przyjęli uchwały:

- na rzecz Polskiej Spółki Gazownictwa Spółka z ograniczoną odpowiedzialnością Oddział Zakład Gazowniczy w Warszawie, na działce ewidencyjnej numer 106 z obrębu 0021 Słomczyn, gmina Konstancin-Jeziorna (uchwała nr 630/VII/38/2017)
- na rzecz PGE Dystrybucja Spółka Akcyjna z siedzibą w Lublinie, na działce ewidencyjnej numer 106 z obrębu 0021 Słomczyn, gmina Konstancin-Jeziorna (uchwała nr 631/VII/38/2017) oraz na działkach ewidencyjnych numer 106, 110, 287, 128/1 z obrębu 0021 Słomczyn, gmina Konstancin-Jeziorna (uchwała nr 632/VII/38/2017)

Wyrażono zgody na wynajęcie lokali niemieszkalnych
położonych w nowo powstałym budynku Ratusza Gminy Konstancin-Jeziorna przy ul. Kolejowej w Konstancinie-Jeziornie (uchwała nr 633/VII/38/2017, uchwała nr 634/VII/38/2017, uchwała nr 635/VII/38/2017).

Gminnych nieruchomości dotyczą uchwały w sprawach:

- nabycia do zasobu nieruchomości Gminy Konstancin-Jeziorna prawa własności nieruchomości gruntowej położonej w Konstancinie-Jeziornie w liniach rozgraniczających ulicy Jagiellońskiej, oznaczonej w ewidencji gruntów i budynków jako działka ewidencyjna numer 41/3 z obrębu 03-10 (uchwała nr 629/VII/38/2017)
- wyrażenia zgody na wydzierżawienie nieruchomości położonej w Konstancinie-Jeziornie przy ulicy Jaworskiego stanowiącej część działki ewidencyjnej numer 10/46 z obrębu 02-02

KONSTANCIN-JEZIORNA
więcej niż uzdrowisko

Wydawca: Urząd Miasta i Gminy, 05-520 Konstancin-Jeziorna ul. Warszawska 32, tel. 22 756 48 10
Nakład: 10 000 egz.
Adres redakcji: ul. Warszawska 23, 05-520 Konstancin-Jeziorna tel. 22 201 19 74
e-mail: promocja@konstancinjeziorna.pl
ISSN 2543-9723

Redakcja: Agnieszka Jarzębska-Isio, Grzegorz Żurawski, Cezary Puchniarz
Redaktor naczelny: Joanna Muszyńska-Dziurny
Współpracują: Agnieszka Podolecka, Patryk Siepsiak, Grzegorz Traczyk

Za treść listów i ogłoszeń redakcja nie odpowiada. Redakcja zastrzega sobie prawo do skracania niezamówionych materiałów.

(uchwała nr 636/VII/38/2017)

- wyrażenia zgody na wydzierżawienie nieruchomości położonej w Konstancinie-Jeziornie przy ulicy Jaworskiego stanowiącej część działek ewidencyjnych numer 8/1, 7/27, 7/29, 10/46 z obrębu 02-02 (uchwała nr 637/VII/38/2017)

Przyjęto uchwały w sprawach miejscowego planu zagospodarowania przestrzennego:

- w sprawie uchylenia uchwały nr 582/VII/37/2017 Rady Miejskiej Konstancin-Jeziorna z dnia 6 września 2017 r. w sprawie miejscowego planu zagospodarowania przestrzennego sołectwa Łęg – etap 2 (uchwała nr 639/VII/38/2017)
- w sprawie sołectwa Łęg – etap 2 (uchwała nr 640/VII/38/2017)
- w sprawie uchylenia uchwały nr 583/VII/37/2017 Rady Miejskiej Konstancin-Jeziorna z dnia 6 września 2017 r. w sprawie miejscowego planu zagospodarowania przestrzennego sołectwa Kępa Okrzewska - etap 1 (uchwała nr 641/VII/38/2017)
- w sprawie sołectwa Kępa Okrzewska - etap 1 (uchwała nr 642/VII/38/2017)
- w sprawie uchylenia uchwały nr 581/VII/37/2017 Rady Miejskiej Konstancin-Jeziorna z dnia 6 września 2017 r. w sprawie miejscowego planu zagospodarowania przestrzennego terenu Kawęczyna Zachodniego – etap 1 (uchwała nr 643/VII/38/2017)
- w sprawie terenu Kawęczyna Zachodniego – etap 1 (uchwała nr 644/VII/38/2017)
- w sprawie zmiany uchwały nr 271/VII/19/2016 Rady Miejskiej Konstancin-Jeziorna z dnia 13 kwietnia 2016 r. w sprawie przystąpienia do sporządzenia miejscowego planu zagospodarowania przestrzennego terenu obejmującego obręb geodezyjny 03-32 w mieście Konstancin-Jeziorna (uchwała nr 645/VII/38/2017)
- w sprawie przystąpienia do sporządzenia miejscowego planu zagospodarowania przestrzennego dla działek o nr ewid. 54/9, 59/5, 57, 58, 104 i 105 z obrębu ewid. 0013 (Kierszek) Gminy Konstancin-Jeziorna (uchwała nr 646/VII/38/2017)
- w sprawie przystąpienia do sporządzenia miejscowego planu zagospodarowania przestrzennego dla działki o nr ewid. 28/2 oraz fragmentu działki o nr ewid. 38 z obrębu ewid. 0013 (Kierszek) Gminy Konstancin-Jeziorna (uchwała nr 647/VII/38/2017)
- w sprawie przystąpienia do sporządzenia miejscowego planu zagospodarowania przestrzennego terenu Chylice-Letnisko w mieście Konstancin-Jeziorna (uchwała nr 648/VII/38/2017)

XXXVIII sesja Rady Miejskiej Konstancin-Jeziorna, fot. G. Żurawski, UMiG

Radni uchwalili przyznanie środków z funduszu sołeckiego na 2018 r.:

- sołectwu Kierszek (uchwała nr 650/VII/38/2017)
- sołectwu Turowice (uchwała nr 651/VII/38/2017)
- sołectwu Łęg (uchwała nr 652/VII/38/2017)

Rozpatrzono złożone skargi na działania Burmistrza Gminy Konstancin-Jeziorna:

pisma: BRM 426/2017 (uchwała nr 653/VII/38/2017), BRM 427/2017 (uchwała nr 654/VII/38/2017), BRM 437/2017 (uchwała nr 655/VII/38/2017), BRM 438/2017 (uchwała nr 656/VII/38/2017), BRM 439/2017 (uchwała nr 657/VII/38/2017), BRM 453/2017 (uchwała nr 658/VII/38/2017), BRM 458/2017 (uchwała nr 659/VII/38/2017), BRM 459/2017 (uchwała nr 660/VII/38/2017). Radni wszystkie złożone skargi uznali za bezzasadne.

Ponadto radni przyjęli uchwały, w których:

- dokonano zmiany uchwały nr 29/VII/5/2015 Rady Miejskiej Konstancin-Jeziorna z dnia 25 lutego 2015 r. w sprawie zasad sprzedaży komunalnych lokali mieszkalnych w budynkach wielomieszkaniowych (uchwała nr 618/VII/38/2017)
- określono zasady udzielania dotacji na prace konserwatorskie, restauratorskie lub roboty budowlane przy zabytkach wpisanych do rejestru zabytków (uchwała nr 619/VII/38/2017)
- dokonano zmiany uchwały Rady Miejskiej Konstancin-Jeziorna nr 411/VI/33/2013 z dnia 15 maja 2013 r. w sprawie określenia przystanków komunikacyjnych, których właścicielem lub zarządzającym jest Gmina Konstancin-Jeziorna oraz warunków i zasad korzystania z tych obiektów (uchwała nr 638/VII/38/2017)
- powołano Zespół do wyboru ławników (uchwała nr 649/VII/38/2017)

XXXIX sesja

Zwołana na wniosek Burmistrza Gminy Konstancin-Jeziorna XXXIX sesja Rady Miejskiej Konstancin-Jeziorna 6 listopada 2017 r. dotyczyła wyłącznie spraw gospodarowania odpadami komunalnymi Gminy Konstancin-Jeziorna w latach 2018-2020, które nie zostały uchwalone przez radnych podczas sesji poprzedniej.

Radni w głosowaniu (za: 9, przeciw: 9, wstrzymało się: 2) odrzucili propozycję burmistrza gminy dotycząca wyboru metody ustalenia opłaty za gospodarowanie odpadami komunalnymi na terenie Gminy Konstancin-Jeziorna oraz ustalenia stawki opłaty za gospodarowanie odpadami komunalnymi. W związku z tym, burmistrz wycofał projekt uchwały w sprawie szczegółowego sposobu i zakresu świadczenia usług w zakresie odpadów komunalnych od właścicieli nieruchomości zamieszkałych i zagospodarowania tych odpadów w zamian za uiszczoną opłatę, oraz projekt „Regulaminu utrzymania czystości i porządku na terenie Gminy Konstancin-Jeziorna".

XXXX sesja

XXXX sesja Rady Miejskiej 22 listopada przyniosła 15 uchwał, w tym tak ważne, dotyczące sposobu i zakresu świadczenia usług odbioru i zagospodarowania odpadów komunalnych oraz dotyczące ustalenia stawki opłaty za gospodarowanie odpadami komunalnymi w wysokości 15 zł za odpady segregowane i 26,50 za odpady niesegregowane.

Finanse Gminy są przedmiotem uchwał w sprawach:

- zmian uchwały budżetowej na rok 2017 (uchwała nr 661/VII/40/2017)
- zmiany Wieloletniej Prognozy Finansowej Gminy Konstancin-Jeziorna na lata 2017-2022 (uchwała nr 662/VII/40/2017)

Gospodarki odpadami komunalnymi dotyczą uchwały w sprawach:

- szczegółowego sposobu i zakresu świadczenia usług odbioru i zagospodarowania odpadów komunalnych od właścicieli nieruchomości zamieszkałych w zamian za uiszczoną opłatę (uchwała nr 671/VII/40/2017)
- uchwalenia „Regulaminu utrzymania czystości i porządku na terenie Gminy Konstancin-Jeziorna" (uchwała nr 672/VII/40/2017)
- wyboru metody ustalenia opłaty za gospodarowanie odpadami komunalnymi na terenie Gminy Konstancin-Jeziorna oraz ustalenia stawki opłaty za gospodarowanie odpadami komunalnymi (uchwała nr 673/VII/40/2017)

Radni wyrazili zgodę na ustanowienie służebności przesyłu na rzecz:

- PGE Dystrybucja Spółka Akcyjna z siedzibą w Lublinie, na działkach ewidencyjnych numer 13/4 i 14/5 z obrębu 0022 Turowice, gmina Konstancin-Jeziorna (uchwała nr 663/VII/40/2017)
- PGE Dystrybucja Spółka Akcyjna z siedzibą w Lublinie, na działce ewidencyjnej numer 51/23 z obrębu 0015 Obory-Łyczyn, gmina Konstancin-Jeziorna (uchwała nr 668/VII/40/2017)
- PGE Dystrybucja Spółka Akcyjna z siedzibą w Lublinie, na działce ewidencyjnej numer 96/3 z obrębu 0003 Ciszyca, gmina Konstancin-Jeziorna (uchwała nr 669/VII/40/2017)

Pozostałe uchwały dotyczą:

- ustalenia wysokości opłat za wpis do rejestru żłobków i klubów dziecięcych (uchwała nr 664/VII/40/2017)
- przyjęcia rocznego Programu współpracy Gminy Konstancin-Jeziorna z organizacjami pozarządowymi oraz podmiotami, o których mowa w art. 3 ust. 3 ustawy z dnia 24 kwietnia 2003 r. o działalności pożytku publicznego i o wolontariacie, na rok 2018 (uchwała nr 665/VII/40/2017)
- miejscowego planu zagospodarowania przestrzennego dla terenu Klarysew - Gawroniec - etap 1 (uchwała nr 666/VII/40/2017)
- rozpatrzenia skargi na działania Burmistrza Gminy Konstancin-Jeziorna (BRM 455/2017) (uchwała nr 667/VII/40/2017)
- obniżenia ceny skupu żyta przyjmowanej jako podstawę obliczenia podatku rolnego na obszarze gminy Konstancin-Jeziorna w roku 2018 (uchwała nr 670/VII/40/2017)
- wyboru ławników w wyborach uzupełniających do Sądu Okręgowego w Warszawie na kadencję 2016-2019 (uchwała nr 674/VII/40/2017)
- zmiany w składzie osobowym doraźnej Komisji do spraw Transportu Miejskiego i Infrastruktury Rowerowej Rady Miejskiej Konstancin-Jeziorna (uchwała nr 675/VII/40/2017)

XXXIX sesja Rady Miejskiej Konstancin-Jeziorna 6 listopada, fot. G. Żurawski, UMiG

Kolejna sesja Rady Miejskiej odbędzie się 20 grudnia 2017 r. w Sali Posiedzeń przy ul. Świetlicowej 1.

Miejsce na podium

6 listopada w Sali Kolumnowej Sejmu RP miała miejsce ważna dla Gminy Konstancin-Jeziorna uroczystość. Burmistrz Kazimierz Jańczuk odebrał dyplom za zajęcie 3. miejsca w Rankingu Samorządów Najdynamiczniej Rozwijających Przedsiębiorczość w latach 2003 - 2016 w kategorii Gmina Miejsko-Miejska.

Przygotowywany pod kierunkiem prof. Eugeniusza Sobczaka Ranking Zrównoważonego Rozwoju Jednostek Samorządu Terytorialnego, powstaje w oparciu o 16 wskaźników obejmujących trzy obszary rozwoju: gospodarczy, społeczny oraz ochronę środowiska. Ranking opracowany jest na podstawie danych Głównego Urzędu Statystycznego i obejmuje swym zakresem wszystkie jednostki samorządowe w Polsce. Trzecie miejsce to wielkie wyróżnienie dla naszej gminy i docenienie działań samorządu na rzecz rozwoju przedsiębiorczości.

KOMISJA SAMORZĄDU TERYTORIALNEGO
I POLITYKI REGIONALNEJ

FUNDACJA POLSKIEGO GODŁA
PROMOCYJNEGO „TERAZ POLSKA"

DYPLOM

dla gminy

KONSTANCIN
-JEZIORNA

za zajęcie 3. miejsca
w Rankingu Samorządów Najdynamiczniej
Rozwijających Przedsiębiorczość
w latach 2003-2016
w kategorii Gmina Miejsko-Wiejska

Prezes Zarządu Fundacji Polskiego Godła Promocyjnego
Krzysztof Przybył

Przewodniczący Komisji Samorządu Terytorialnego i Polityki Regionalnej
Andrzej Maciejewski

Warszawa, dn. 6 listopada 2017 roku

Dyplom dla Gminy Konstancin-Jeziorna w Sali Kolumnowej Sejmu RP odebrał Kazimierz Jańczuk

Pozbądź się azbestu z dachu

Gmina Konstancin-Jeziorna, wzorem lat ubiegłych, planuje wystąpić w 2018 r. do Wojewódzkiego Funduszu Ochrony Środowiska i Gospodarki Wodnej o dofinansowanie demontażu, odbioru, transportu i utylizacji materiałów budowlanych zawierających azbest.

W ramach prowadzonej przez gminę akcji, materiały budowlane zawierające azbest odbierane będą od mieszkańców nieodpłatnie przez firmę wyłonioną w postępowaniu o udzielenie zamówienia publicznego.

Planowana dotacja pokryje 100 % kosztów związanych z odbiorem i utylizacją azbestu, tj: koszt demontażu płyt azbestowych, koszt transportu do miejsca unieszkodliwienia, oraz koszt unieszkodliwienia azbestu. Do dofinansowania nie kwalifikują się koszty związane z zakupem i wykonaniem nowego pokrycia dachowego. Dotacja przeznaczona jest dla osób fizycznych (w tym wspólnot mieszkaniowych) nie prowadzących działalności gospodarczej. Warunkiem udziału w programie jest wcześniejsze zgłoszenie zamiaru usunięcia ww. odpadów. Wnioski dotyczące refundacji kosztów demontażu, transportu i utylizacji płyt azbestowo-cementowych dostępne są w siedzibie Urzędu Miasta i Gminy Konstancin-Jeziorna, przy ul. Warszawskiej 31 (Galeria LIMA, pok. nr 14) oraz na stronie internetowej www.konstancinjeziorna.pl.

do 31.XII przyjmowane są wnioski dotyczące usunięcia azbestu

Szczegółowe informacje odnośnie procedury naboru wniosków można uzyskać w Wydziale Ochrony Środowiska i Rolnictwa, tel.: 22 484 25 12.

Właściciele nieruchomości zlokalizowanych na terenie gminy Konstancin-Jeziorna, planujący w 2018 r. prace związane z usuwaniem azbestu proszeni są o składanie wniosków do 31 grudnia 2017 r. Komplet dokumentów należy złożyć w kancelarii konstancińskiego magistratu, ul. Warszawska 32, pok. nr 4.

Kto powinien odśnieżyć chodnik?

Za nami pierwsze opady śniegu. Warto więc przypomnieć jakie obowiązki ciążą na właścicielach nieruchomości w zakresie sprzątania chodnika bezpośrednio przylegającego do posesji.

Właściciele nieruchomości zgodnie z brzmieniem art. 5 ust. 1 pkt 4 ustawy o utrzymaniu czystości i porządku w gminach (t.j. Dz. U. z 2017 poz. 1289), a także regulaminu utrzymania czystości i porządku w gminie Konstancin-Jeziorna uchwalonego uchwałą Rady Miejskiej nr 288/VII/20/2016 z dnia 1 czerwca 2016 r. są zobowiązani do utrzymania czystości i porządku przez uprzątnięcie błota, śniegu, lodu i innych zanieczyszczeń.

Należy przypomnieć, ze zgodnie z art. 2 ust. 1 pkt 4 cytowanej wyżej ustawy, obowiązek

sprzątania chodnika mają właściciele nieruchomości, ale także współwłaściciele, użytkownicy wieczyści, jednostki organizacyjne i osoby posiadające nieruchomości w zarządzie lub użytkowaniu, a także inne podmioty władające nieruchomością.

Obowiązek utrzymania czystości dotyczy nie tylko porządku w obrębie nieruchomości, ale również uprzątnięcia zanieczyszczeń, z chodników położonych wzdłuż nieruchomości.

Czym jest chodnik?

Za chodnik uznaje się wydzieloną część drogi publicznej, służącą dla ruchu pieszego. Jeśli przylega on bezpośrednio do granicy nieruchomości, na jej właścicielu spoczywa obowiązek utrzymania czystości na tym chodniku. Gdy do nieruchomości przylega pas zieleni urządzonej, będący własnością gminy i oddziela chodnik od nieruchomości (posesji) właściciel nieruchomości nie ma obowiązku sprzątania chodnika. Właściciel nieruchomości nie ma także obowiązku sprzątania chodnika, na którym jest dopuszczony płatny postój lub parkowanie pojazdów samochodowych oraz, tych części chodnika, które stanowią przystanki autobusowe. Należy to do zarządcy drogi.

Jak już wspomniano wcześniej obowiązek sprzątania chodników dotyczy właścicieli wszystkich nieruchomości bez względu na ich przeznaczenie i sposób użytkowania. Zatem bez znaczenia jest, czy działka graniczącą z chodnikiem jest zabudowana czy nie, czy właściciel zamieszkuje na danej posesji, czy nie oraz czy nieruchomość ma charakter mieszkalny lub inny.

W przypadku, gdy nieruchomość jest zabudowana budynkami wielolokalowymi, w których ustanowiono odrębną własność lokali, zgodnie z art. 2 ust. 3 cyt. ustawy obowiązki właściciela nieruchomości obciążają osoby sprawujące zarząd nieruchomością wspólną, w rozumieniu przepisów Ustawy z dnia 24 czerwca 1994 r. o własności lokali (Dz. U. z 2017 poz. 1529 ze zm.), lub właścicieli lokali, jeżeli zarząd taki nie został wybrany.

Jakie kary grożą za nieodśnieżenie chodnika?

Na właściciela nieruchomości, który nie wywiąże się z ciążącego na nim obowiązku uprzątnięcia z chodnika zanieczyszczeń, policjant lub strażnik miejski może - na zasadzie art. 10 ust. 2 ustawy o utrzymaniu czystości i porządku w gminach – nałożyć karę grzywny w drodze mandatu karnego.

Odmowa przyjęcia mandatu karnego będzie skutkować skierowaniem wniosku o ukaranie do Sądu Rejonowego, który wydając wyrok może wymierzyć karę grzywny w wysokości nawet do 5 000 zł.

Należy nadto pamiętać, że osoba poszkodowana, (która doznała uszkodzenia ciała lub uszczerbku zdrowia) w wyniku zaniedbań właściciela nieruchomości w zakresie uprzątnięcia błota, śniegu, lodu i innych zanieczyszczeń z chodnika, może dochodzić od właściciela roszczeń finansowych związanych ze zwrotem kosztów leczenia i rekonwalescencji, na drodze sądowej w postępowaniu cywilnoprawnym, na podstawie przepisów Ustawy z dnia 23 kwietnia 1964 r. (Kodeks cywilny - Dz. U. z 2017 poz. 1132 ze zm.).

Nowa sołtys Opaczy

27 listopada podczas zebrania mieszkańców sołectwa Opacz, wybrano nowego sołtysa. Została nim Elżbieta Rychlica. Nowej sołtys gratulujemy oraz życzymy długoletniego i udanego pełnienia tej ważnej dla mieszkańców funkcji.

Na początku listopada, pełniąca obowiązki sołtysa przez ostatnie 9 lat, Małgorzata Osuch, złożyła rezygnację. Nowe wybory odbyły się 27 listopada. Wzięło w nich udział 25 mieszkańców na 321 osób będących w spisie wyborców sołectwa Opacz. Elżbieta Rychlica, która uzyskała 23 głosy obecnych na wyborach mieszkańców, była jedynym zgłoszonym kandydatem na sołtysa.

Pani Elżbieta jest rdzenną mieszkanką Opaczy „z dziada pradziada". W wolnym czasie uwielbia kulinarne eksperymenty, dobrą książkę, a dla relaksu - krzyżówkę. Jako sołtys ma już konkretne plany - rozbudowa placu zabaw: siłownia na świeżym powietrzu, więcej urządzeń dla najmłodszych oraz miejsce dla mieszkańców na tradycyjne ognisko. Pani sołtys, nie jest obojętny ludzki los. Już w najbliższe święta, wraz z mieszkańcami, planuje zorganizować paczki żywnościowe i przekazać je do Domu Samotnej Matki w Chylicach. Nowej sołtys gratulujemy i życzymy owocnej pracy na rzecz mieszkańców Opaczy.

Elżbieta Rychlica nowa sołtys Opaczy, fot. C. Puchniarz,UMiG

Straż Miejska w trosce o środowisko

Straż Miejska przeprowadza kontrole na terenie gminy, fot. G. Żurawski, UMiG

W jesienno-zimowym okresie grzewczym strażnicy miejscy kontynuują kontrole posesji na terenie gminy Konstancin--Jeziorna. Przedmiotem kontroli jest rodzaj opału używanego do ogrzewania budynków, sposób pozbywania się odpadów stałych i nieczystości płynnych, oraz porządek w obrębie nieruchomości. Strażnicy informują także o obowiązującym od 1 lipca 2018 r. zakazie spalania w piecach materiałów szczególnie zatruwających nasze środowisko.

Podczas kontroli strażnicy sprawdzają, jaki opał jest używany w przydomowych kotłowniach oraz w jaki sposób mieszkańcy pozbywają się odpadów stałych i nieczystości płynnych. Mieszkańcy zobowiązani są do przedstawienia rachunków, paragonów i umów na wywóz odpadów i opróżnianie szamba. – Podczas wykonanych do 24 listopada kontroli 224 nieruchomości na terenie sołectw Kawęczyn, Bielawa oraz miasta Konstancin-Jeziorna ujawniliśmy kilkanaście przypadków nieprawidłowości. Nałożono 11 grzywien w postaci mandatu karnego, oraz zastosowano 6 pouczeń – mówi Stanisław Grudzień, komendant Straży Miejskiej w Konstancinie-Jeziornie.

Kontrola i edukacja

Jaki materiały mogą być spalane w przydomowych piecach? Odpowiedź brzmi: drewno niemalowane i nieimpregnowane, węgiel oraz koks, nigdy zaś materiały drewnopochodne, takie jak płyty meblowe elementy mebli, płyty OSB, malowane lub impregnowane elementy stolarki budowlanej. Podczas kontroli, strażnicy informują mieszkańców o obowiązującym od 1 lipca 2018 r. na mocy uchwały Sejmiku Województwa Mazowieckiego zakazie spalania: mułów węglowych, węgla brunatnego i jego pochodnych, węgla kamiennego w postaci sypkiej, tzw. miału węglowego czy paliw zawierających biomasę o wilgotności przekraczającej 20%. Mieszkańcy otrzymują również informację o możliwości uzyskania od gminy dopłaty do wymiany przestarzałych pieców grzewczych.

W trosce o bezpieczeństwo i środowisko

Wszyscy strażnicy uczestniczący w kontrolach, będą wkrótce wyposażeni w mobilne czujniki wykrywające obecność w pomieszczeniach trujących gazów, w szczególności tlenku węgla. Dzięki temu, będzie można zapobiec zatruciu, często nieświadomych niebezpieczeństwa użytkowników. Strażnicy przeszli specjalistyczne przeszkolenie na temat dopuszczonych do spalania w warunkach domowych paliw stałych, a także w zakresie pobierania i zabezpieczania do

specjalistycznych badań laboratoryjnych, próbek popiołu. Umożliwi to stwierdzenie, że spalanie odpadów czy zakazanych materiałów miało miejsce, nawet pomimo kilkukrotnego wybrania popiołu pochodzącego z późniejszego spalania materiałów dopuszczanych. - Jeśli nie uzyskamy dowodów, że spalane były odpady, odstępujemy od pobierania i badania próbek, żeby nie obciążać budżetu gminy kosztami drogich ekspertyz – wyjaśnia Komendant Straży Miejskiej. Z przeprowadzonej kontroli każdorazowo sporządzany jest protokół, który podpisują strażnicy oraz uczestniczący w czynnościach właściciel posesji lub dorosły domownik.

Lepiej nie odmawiać przeprowadzenia kontroli

Kontrole wykonywane są przez umundurowanych pracowników Straży Miejskiej w Konstancinie-Jeziornie, posiadających podpisane przez Burmistrza Gminy upoważnienia do wykonywania czynności kontrolnych. Niestety, strażnicy odnotowali także kilka przypadków odmowy zgody na przeprowadzenie kontroli. – Takie zachowanie skutkuje odpowiedzialnością karną – przestrzega Komendant Straży Miejskiej. Za spalanie odpadów grozi mandat karny, natomiast uniemożliwienie lub utrudnianie kontroli upoważnionym strażnikom, wyczerpuje znamiona przestępstwa, za które grozi kara pozbawienia wolności do 3 lat. Obecnie przed Sądem Rejonowym w Piasecznie toczy się rozprawa w sprawie podejrzenia przestępstwa utrudniania lub udaremniania czynności służbowych osobie uprawnionej do przeprowadzenia kontroli, popełnione przez jednego z mieszkańców naszego miasta.

Planowane czynności kontrolne obejmujące nieruchomości na terenie gminy Konstancin-Jeziorna potrwają do końca grudnia br.

Zmiany w sprzedaży biletów

Uwaga pasażerowie komunikacji miejskiej.
Od 1 stycznia 2018 roku nastąpią zmiany w systemie sprzedaży biletów w autobusach i tramwajach. Szczegóły informacje na ten temat znajdują się na stronie internetowej Zarządu Transportu Miejskiego w Warszawie www.ztm.waw.pl oraz na plakacie informacyjnym poniżej.

Projekt budżetu gminy na 2018 r.

Projekt budżetu gminy Konstancin-Jeziorna na 2018 rok czeka na zaopiniowanie przez Regionalną Izbę Obrachunkową w Warszawie. Dochody to ponad 153,5 mln zł, a wydatki ponad 180 mln zł. Jest on najwyższy w dotychczasowej historii Konstancina-Jeziorny.

W dniu 15 listopada br. burmistrz przedłożył Radzie Miejskiej projekt uchwały budżetowej na rok 2018 oraz projekt wieloletniej prognozy finansowej gminy Konstancin-Jeziorna na lata 2018-2022.
Po stronie dochodów budżet gminy został ustalony w kwocie 153.527.604 zł, z tego dochody bieżące w kwocie 145.628.044 zł, a dochody majątkowe w kwocie 7.899.560 zł.

planowana wysokość dochodów to ponad **153,5 mln,** a wydatków to **180 mln**

Wpływy do budżetu

Największe wpływy do budżetu gminy na 2018 rok stanowią:

- udziały w podatku dochodowym od osób fizycznych (PIT) – 82.300.142 zł
- dotacje celowe z budżetu państwa na realizację zadań własnych i zleconych gminy – 18.138.039 zł
- dochody podatkowe i inne opłaty na rzecz budżetu – 18.685.860 zł
- subwencja oświatowa – 15.469.939 zł
- udziały w podatku dochodowym od osób prawnych (CIT) – 4.500.000 zł
- dotacje na realizacje zadań finansowanych ze środków UE – 3.779.560 zł
- wpływy ze sprzedaży majątku gminy – 3.500.000 zł.

Wydatki

Budżet gminy po stronie wydatków został ustalony w kwocie 180.839.948 zł, z tego wydatki bieżące w kwocie 139.351.049 zł, a wydatki majątkowe w kwocie 41.488.899 zł.

Największe wydatki w ogólnej strukturze wydatków stanowią wydatki na:

- oświatę i wychowanie i edukacyjną opiekę wychowawczą – 54.632.936 zł
- gospodarkę komunalną i ochronę środowiska – 21.940.454 zł
- rodzinę, w tym program 500+ - 19.449.068 zł
- administrację publiczną – 18.679.192 zł
- transport i łączność – 17.890.027 zł
- kulturę i ochronę dziedzictwa narodowego – 12.008.959 zł
- różne rozliczenia finansowe, w tym wpłata do budżetu państwa (tzw. „Janosikowe" oraz rezerwy budżetowe – 8.987.082 zł
- pomoc społeczną – 7.660.875 zł
- rolnictwo i łowiectwo, w tym kanalizacja i wodociągi wsi – 5.563.900 zł
- gospodarkę mieszkaniową – 5.524.725 zł.

Wśród ogólnej kwoty wydatków, które będą realizowane w 2018 roku wyodrębniono wydatki w ramach budżetu obywatelskiego – kwota 852.711 zł oraz przedsięwzięcia realizowane w ramach funduszu sołeckiego w kwocie 614.339 zł.

Zadania inwestycyjne

Wśród najważniejszych zadań inwestycyjnych , które realizowane będą w 2018 roku to:

- budowa systemu ścieżek rowerowych na terenie Gminy Konstancin-Jeziorna – 5.000.000 zł
- rozbudowa i modernizacja SP nr 1 przy ul. Wojewódzkiej w Konstancinie-Jeziornie – 4.000.000 zł
- adaptacja z rozbudową budynku przy ul. Piłsudskiego 42 – 4.000.000 zł
- projekt i budowa gminnego przedszkola „Leśna Chatka" – 3.500.000 zł
- budowa sieci wodociągowej i kanalizacyjnej w sołectwach położonych w południowej części gminy Konstancin-Jeziorna – 3.500.000 zł
- przebudowa willi „Gryf" na cele publiczne – 1.500.000 zł
- nadbudowa nad częścią parteru budynku SP nr 5 przy ul. Szkolnej w Konstancinie-Jeziornie – 1.000.000 zł

- modernizacja Domu Ludowego w Habdzinie – 1.000.000 zł
- wykupy gruntów pod inwestycje i drogi – kwota 3.400.000 zł
- przebudowa ulic: Dąbrówki, Królowej Bony, Królowej Jadwigi, Królowej Marysieńki w Konstancinie-Jeziornie – 900.000 zł
- koncepcja, projekt i wykonanie pomostu rekreacyjno-widokowego w rejonie „Hugonówki" – 700.000 zł
- dotacja celowa na wydatki inwestycyjne ZGK – 1.203.000 zł
- dotacja celowa na finansowanie lub dofinansowanie kosztów realizacji inwestycji i zakupów inwestycyjnych KDK (Muzeum Wycinanki Polskiej) – 1.083.687 zł
- budowa kanalizacji sanitarnej w ulicy Mirkowskiej – 800.000 zł.

Deficyt

Ogółem na 2018 ustala się deficyt budżetu gminy w wysokości 27.312.344 zł (17,79% planowanych dochodów, przy dopuszczalnym deficycie na poziomie 20% planowanych dochodów), który zostanie sfinansowany przychodami z wolnych środków jako nadwyżki środków pieniężnych na rachunku bieżącym budżetu jst w wysokości 312.344 zł, nadwyżki budżetowej z lat ubiegłych w wysokości 17.000.000 zł oraz pożyczek z WFOŚiGW w Warszawie i NFOŚiGW w Warszawie w wysokości 10.000.000 zł.

Rozchody budżetu gminy na rok 2018 wyniosą 648.882 zł i dotyczą spłaty zobowiązań z lat ubiegłych (pożyczki z WFOSiGW). Prognozowana kwota długu na koniec 2018 roku wyniesie 10.039.844,10 zł, co stanowić będzie zaledwie 6,54% planowych dochodów, przy dopuszczanym zadłużeniu do 60%.

W roku 2018 gmina Konstancin-Jeziorna nie przewiduje udzielania żadnych poręczeń oraz gwarancji.

Przedstawiony projekt budżetu na 2018 rok jest najwyższy w dotychczasowej historii Konstancina-Jeziorny. Nigdy kwota planowanych dochodów nie przekroczyła 150 mln złotych oraz planowanych wydatków w kwocie 180 mln złotych.

Szczegółowe informacje o projekcie budżetu na 2018 rok i WPF na lata 2018-2022 znajdują się na BIP-ie Urzędu w zakładce"Budżet Gminy".

Płatności bezgotówkowe w urzędzie

Od 24 listopada mieszkańcy gminy mogą dokonywać opłat podatkowych oraz opłat za wydane akty w Urzędzie Stanu Cywilnego za pomocą kart płatniczych lub płatności mobilnych. Wprowadzone rozwiązanie to wygoda dla mieszkańców i usprawnienie obsługi w urzędzie.

Rada Miejska Konstancin-Jeziorna na październikowej sesji podjęła uchwałę w sprawie dopuszczenia zapłaty podatków instrumentem płatniczym. Tym samym gmina włączyła się do „Programu upowszechnienia płatności bezgotówkowych w administracji publicznej", uruchomionego przez Ministerstwo Rozwoju we współpracy z Krajową Izbą Rozliczeniową S.A. Dzięki temu Urząd Miasta i Gminy Konstancin-Jeziorna został wyposażony w terminale płatnicze POS oraz w usługę WebPOS Paybynet do płatności mobilnych. Płatności mobilne będą mogły być realizowane przez klientów za pomocą aplikacji BLIK oraz PeoPay.

Gdzie można dokonywać płatności bezgotówkowych?

Wpłaty bezgotówkowe mogą być realizowane:

- w Urzędzie Stanu Cywilnego, ul. Warszawska 32 pok. nr 3: tu dokonamy wpłat z tytułu opłaty skarbowej dotyczącej m.in. odpisu aktów stanu cywilnego, sporządzenia aktu małżeństwa, udzielenia ślubu poza lokalem USC, wydania

zaświadczenia o zdolności prawnej do zawarcia małżeństwa za granicą

- w Referacie Podatków, Opłat i Egzekucji Administracyjnej, ul. Warszawska 31, Galeria Lima pok. nr 1: m.in. z tytułu podatków lokalnych (od nieruchomości, rolny, leśny i od środków transportowych) oraz z tytułu opłaty skarbowej dotyczącej: wydania zaświadczenia m.in. o niezaleganiu, udzielenia pełnomocnictwa, odpisu decyzji.

Klienci urzędu, dokonujący płatności z wykorzystaniem terminala POS oraz WebPOS Paybynet nie będą ponosić opłat za dokonanie transakcji realizowanych w ramach Programu.

Nie ma możliwości dokonywania w Urzędzie Miasta i Gminy wpłat bezgotówkowych z tytułu opłaty za gospodarowanie odpadami komunalnymi.

Wygoda dla mieszkańców i usprawnienie obsługi

Wprowadzenie transakcji bezgotówkowych w Urzędzie Miasta i Gminy Konstancin-Jeziorna ma na celu usprawnienie obsługi mieszkańców naszej gminy poprzez przyjmowanie wpłat za pomocą kart płatniczych. Zwiększenie obrotu bezgotówkowego jest również wygodniejsze dla mieszkańców. Konstancin-Jeziorna jest pierwszą gminą w powiecie piaseczyńskim, która przystąpiła do tego programu.

Pełne informacje o programie Upowszechnienia płatności bezgotówkowych w administracji publicznej dostępne są na stronie www.mr.gov.pl/bezgotówka oraz www.kir.pl/program.

Podatek rolny 2018

22 listopada Rada Miejska przyjęła uchwałę w sprawie obniżenia ceny skupu żyta przyjmowanej, jako podstawę obliczenia podatku rolnego na obszarze gminy Konstancin- Jeziorna w 2018 r. do kwoty 47 zł za 1 dt.

Zgodnie z Komunikatem Prezesa Głównego Urzędu Statystycznego z 18 października 2017 r. (M.P. z 2017 r. poz. 958) średnia cena skupu żyta za okres 11 kwartałów poprzedzających kwartał poprzedzający rok podatkowy 2018 wynosi 52,49 zł za 1 dt. Od 1 stycznia 2003 r. podatkiem rolnym objęte są wszystkie grunty, sklasyfikowane w ewidencji gruntów i budynków niezależnie od powierzchni stanowiącej podstawę do opodatkowania. Dla gruntów gospodarstw rolnych podstawą do opodatkowania jest liczba ha przeliczeniowych ustalona na podstawie powierzchni, rodzajów klas użytków rolnych - stanowi równowartość pieniężną 2,5 q żyta za 1 ha przeliczeniowego. Natomiast do pozostałych gruntów podstawą do opodatkowania jest liczba ha wynikająca z danych w ewidencji gruntów i budynków – stanowi równowartość pieniężną 5q żyta za 1 ha.

47 zł za 1 dt to podstawa obliczenia podatku rolnego w gminie

Osoby posiadające grunty gospodarstw rolnych, według ustawy o podatku rolnym będą płacić w 2018 r. - 117,50 zł za 1 ha przeliczeniowy, dla pozostałych gruntów stawka wynosi 235 zł za 1 ha przeliczeniowy.

W poprzednich latach średnia ceny skupu żyta przyjęta, jako podstawa obliczenia podatku rolnego była obniżana do kwoty: w 2016 i 2017 roku – 45,00 zł za 1 dt, a w 2015 roku wynosiła 50 zł za 1 dt.

Zima drogowców nie zaskoczy

Gmina Konstancin-Jeziorna jest doskonale przygotowana do Akcji Zima. Zakład Gospodarki Komunalnej zabezpieczył materiały i pojazdy do utrzymywania dróg w stanie przejezdnym, delegował pracowników do obsługi oraz zawarł umowy z firmami odpowiadającymi za płużenie na obszarach sołectw.

W przypadku opadów, w pierwszej kolejności odśnieżane i posypywane są drogi, po których przebiega komunikacja miejska oraz przy których znajdują się szkoły, urzędy i inne miejsca użyteczności publicznej. W następnej kolejności znajdują się drogi utwardzone, a na końcu gruntowe. Ważne, aby w przypadku trudnych warunków atmosferycznych, utrzymać przejezdność tych najważniejszych dróg, użytkowanych przez jak największą ilość pojazdów.

Osobą decydującą o rozpoczęciu akcji odśnieżania oraz koordynującą te prace jest kierownik Działu Oczyszczania i Transportu ZGK Marek Serowik, tel. kontaktowy 600 899 492. Termin gotowości zimowej obowiązuje od 15 listopada 2017 r. do 31 marca 2018 r. z możliwością przedłużenia w przypadku niekorzystnych warunków atmosferycznych.

Zabezpieczenie Akcji Zima

Zakład Gospodarki Komunalnej przygotował i zabezpieczył na potrzeby odśnieżania i utrzymania dróg wystarczającą ilość materiałów. Na placu ZGK składowanych jest ok 200 ton mieszanki solno-piaskowej i 210 ton piasku. W razie potrzeby, większa ilość tych materiałów będzie dostarczana na bieżąco. Z zimowymi utrudnieniami na drogach radzić sobie będzie 10 kierowców oraz 20 pracowników delegowanych do obsługi sprzętu. Wszyscy pracować będą w systemie dwuzmianowym. Będą także wyznaczane dyżury, aby reagować na gwałtowne zmiany pogodowe.

WYKAZ FIRM FIRM ZEWNĘTRZNYCH W RAMACH PŁUŻENIA DRÓG GMINNYCH NA TERENIE SOŁECTW W SEZONIE ZIMOWYM 2017/2018

Lp.	Nazwa firmy	Zakres prac (nazwa sołectw)	Nazwisko sołtysa, osoby potwierdzającej wykonanie prac
1	AS Andrzej Ślusarczyk	Bielawa (ul. Wspólna, Ścienna, Bociania, Zakole, Makowa, Olszynki), Bielawa-Zaolzie	Iwona Siudzińska
		Czarnów	Małgorzata Wojakowska-Żeglińska
		Borowina	Magdalena Wierzchucka
		Dębowa, Świerkowa, Podgórska, Biedronki, Koźlara, Orzechowa	Marek Serowik
2	TRANSMIX Ernest Kryczka	Kawęczyn	Mirosław Borowski
		Turowice	Krystyna Wyszogrodzka
		Kawęczynek	Zofia Organiściak
		Słomczyn	Ksawery Gut
3	Usługi Transportowe Andrzej Bukat	Ciszyca	Iwona Odolińska
		Kierszek	Jolanta Ciesielska
		Rozjazd Oborski, łącznik Obórki-Bielawa	Marek Serowik
4	AUTO SERWIS Piotr Śliwka	Parcela	Dorota Machnowska
		Cieciszew	Zbigniew Durajczyk
		Piaski	Jacek Kulczyk
		Dębówka	Grzegorz Rytka
5	Usługi Transportowe Andrzej Nowotnik	Kępa Oborska, Obórki do Ciszycy z pętlą autobusową włącznie	Marek Serowik
		Kępa Okrzewska	Renata Dąbrowska
		Okrzeszyn	Katarzyna Wójcik
6	Usługi Transportowe Krzysztof Janusz	Gassy	Kinga Śliwka
		Czernidła	Stefan Wiewióra
		Łęg	Jan Stankiewicz
		Habdzin	Agata Wilczek
		Opacz	Elżbieta Rychlica

Utylizacja przeterminowanych leków i baterii

Dlaczego odpady medyczne są niebezpieczne? Co zrobić z przeterminowanymi lekami i na czym polega ich utylizacja? Wrzucanie ich wraz z innymi odpadami komunalnymi do przydomowych koszy jest łamaniem prawa i stanowi zagrożenie dla środowiska.

Przeterminowane leki są nie tylko groźne dla zdrowia, ale również dla środowiska. Zawarte w nich związki chemiczne działają niszcząco na glebę i wodę i jest to proces długookresowy. Z tego powodu, nie wolno wyrzucać leków wraz z innymi odpadami komunalnymi do przydomowych koszy, czy też utylizować w toalecie. Substancje te wymagają oddzielnej, kontrolowanej zbiórki i właściwego unieszkodliwienia.

Leki wrzucamy tylko do specjalnych pojemników

Przeterminowane leki w gminie Konstancin-Jeziorna są zbierane w wyznaczonych aptekach. W części pomieszczenia dostępnej dla pacjentów, wystawiane są wyraźnie oznakowane pojemniki na przeterminowane, leki zakupione przez gminę.

Przeterminowane leki można również oddać bezpłatnie w Gminnym Punkcie Selektywnej Zbiórki Odpadów Komunalnych zlokalizowanym przy ul. Mirkowskiej 43C.

Do pojemników możemy wrzucić zarówno leki wydawane na receptę, jak i bez recepty, wyroby medyczne (czopki, krople) oraz suplementy diety.

Pojemniki na przeterminowane leki zakupiła Gmina Konstancin-Jeziorna
fot. A. Brzezińska UMiG

Jak utylizować leki?

1. Do specjalnych pojemników znajdujących sie w wybranych aptekach możemy wrzucać leki w różnej formie:
   - tabletki lub kapsułki
   - syropy wrzucamy w buteleczkach, ale należy zachować ostrożność aby opakowanie nie stłukło się podczas umieszczania w pojemniku
   - maści i kremy wrzucamy w tubkach
   - aerozole w nieuszkodzonych opakowaniach
   - zastrzyki w ampułkach.

2. Leki wrzucamy bez tekturowych opakowań i ulotek – te wrzucamy do kosza na odpady oznaczone napisem „papier", albo oddajemy do punktów zbiórki makulatury.

   Nie wrzucamy do pojemnika na leki:
   - papierowych opakowań
   - zużytych środków opatrunkowych
   - strzykawek i igieł
   - termometrów rtęciowych

Wykaz aptek, w których znajdują się pojemniki do zbiórki przeterminowanych leków:

- Aptekarz Polski
ul. Piłsudskiego 15
05-520 Konstancin-Jeziorna
tel.: 22 756 46 06

- Apteka w Mirkowie
ul. Mirkowska 56
05-520 Konstancin-Jeziorna
tel.: 22 754 37 70

- Apteka św. Łukasza
- C.H. Stara Papiernia
Al. Wojska Polskiego 3
05-520 Konstancin-Jeziorna
tel.: 22 702 86 26

- Apteka Lisowscy
- Dbam o Zdrowie
ul. Warszawska 44B
05-520 Konstancin-Jeziorna
tel.: 22 715 21 81

- Tanie Apteki Rodzinne
ul. Wilanowska 10
05-520 Konstancin-Jeziorna
tel.: 22 750 18 70

- Apteka Dobrego Dnia
ul. Warszawska 28
05-520 Konstancin-Jeziorna
tel.: 22 213 02 96

- Apteka dr Zdrowie
- Supermarket SIMPLY
ul. Warszawska 94
05-520 Bielawa
tel. 22 726 30 88

- Apteka Skolimowska
ul. Wojewódzka 16
05-510 Konstancin-Jeziorna
tel.: 22 754 73 34

- Apteka Przyjazna
ul. Świetlicowa 7/9
05-520 Konstancin-Jeziorna
tel.: 22 484 20 51

- Apteka Amica
ul. Warszawska 63
05-520 Konstancin-Jeziorna
tel.: 22 754 52 97

Gminny Punkt Selektywnej Zbiórki Odpadów Komunalnych (GPSZOK) to miejsce, w którym mieszkańcy z gminy Konstancin-Jeziorna mogą również zostawić przeterminowane leki oraz wytwarzane przez siebie selektywnie zebrane odpady komunalne. GPSZOK mieści się przy ulicy Mirkowskiej 43C i jest czynny od wtorku do soboty w godzinach od 10.00-18.00.

W GPSZOK można bezpłatnie zostawić selektywnie zebrane odpady komunalne, takie jak: papier i tektura, tworzywa sztuczne, metale oraz opakowania wielomateriałowe, szkło, odpady komunalne ulegające biodegradacji, odpady wielkogabarytowe, zużyty sprzęt elektryczny i elektroniczny, drewno, tworzywa sztuczne, zużyte baterie i akumulatory, przeterminowane leki; chemikalia, zużyte opony, gruz, odpady budowlane i rozbiórkowe powstające w trakcie remontu mieszkania lub domu wykonywanego przez właściciela (np. gruz ceglany, tynkarski, betonowy, drewno z rozbiórki, płyty kartonowo gipsowe, szkło okienne, drzwiowe, stolarka okienna i drzwiowa, materiały pokryć dachowych, odpady instalacyjne oraz wszystkie inne frakcje odpadowe powstałe w trakcie prac remontowych, budowlanych czy rozbiórkowych).

Uwaga, firmy które wykonują remontu na zlecenie właścicieli nieruchomości nie mogą korzystać z GPSZOK. Punkt nie przyjmuje również odpadów zmieszanych.

Zużyte baterie

Zużyte baterie stanowią dla środowiska bardzo niebezpieczne odpady, ze względu na zawartość metali ciężkich, m. in. rtęci i ołowiu. Od kilku lat obowiązuje całkowity zakaz wyrzucania baterii do śmieci.
Na terenie gminy zorganizowanych jest kilka punktów zbiórki tych odpadów:

- Hurtownia Budowlana
Sklep Firmowy
Mag-Bud Sp. j.
ul. Warszawska 36
05-520 Konstancin-Jeziorna

- Urząd Miasta i Gminy
ul. Warszawska 32
05-520 Konstancin-Jeziorna

- Urząd Miasta i Gminy
ul. Warszawska 31
(Galeria Lima)
05-520 Konstancin-Jeziorna

- Zakład Gospodarki Komunalnej
ul. Warecka 22
05-510 Konstancin-Jeziorna

Ponadto pojemniki znajdują się na terenie placówek oświatowych, m.in. w: Przedszkolu Montessori „Point" (ul. Mirkowska 39), Gminnym Przedszkolu nr 1 (ul. Oborska 2), Gminnym Przedszkolu nr 5 Kolorowe Kredki (Obory 22), Gminnym Przedszkolu nr 4 (ul. Warecka 6), Tęczowym Przedszkolu Gminnym (ul. Jaworskiego 3), Szkole Podstawowej nr 4 (ul. Wilanowska 218), SP nr 2 (ul. Żeromskiego 15), SP nr 3 (ul. Bielawska 57), SP nr 6 w Opaczy, SP nr 1 (ul. Wojewódzka 12), SP nr 5 (ul. Szkolna 7).
Więcej informacji na temat segregacji odpadów znaleźć można na stronie internetowej: www.konstancinjeziorna.pl., w zakładce „Gospodarka odpadami".

Do takich pojemników można wrzucać zużyte baterie, fot. A. Brzezińska UMiG

Zmiany stawek opłat za odpady

Od 1 stycznia 2018 r. firma P.P.H.U Lekaro Jolanta Zagórska, będzie odbierała odpady komunalne na terenie gminy Konstancin-Jeziorna. Wykonawcę wyłoniono dopiero w drugim przetargu. Stawki opłat za gospodarowanie odpadami ulęgną zmianie, w związku z ujednoliceniem zasad segregacji odpadów komunalnych. Przypominamy, teraz szkło wkładać będziemy do zielonego pojemnika, papier do niebieskiego, metale i tworzywa sztuczne do żółtego, a resztki kuchenne do brązowego. Dzięki temu, więcej odpadów ma podlegać recyklingowi.

Od 1 stycznia 2018 r. firma P.P.H.U Lekaro Jolanta Zagórska, będzie odbierała odpady komunalne na terenie gminy, fot. Archiwum UMiG

W związku z zakończeniem umowy na odbiór odpadów komunalnych z firmą P.P.H.U Lekaro Jolanta Zagórska, który przypada na 31 grudnia 2017 roku, został ogłoszony przetarg na wyłonienie operatora obsługującego gminę Konstancin-Jeziorna na kolejne 3 lata. W drugim przetargu swoje oferty złożyło 5 firm, co przedstawia poniższa tabela.

Za najkorzystniejszą została uznana oferta nr 4, złożona przez Wykonawcę: Przedsiębiorstwo Produkcyjno Handlowo Usługowe LEKARO Jolanta Zagórska, ul. Wola Ducka 70A, 05-408 Glinianka za cenę ponad 14 mln zł brutto. Oferta spełnia wymogi ustawy Pzp oraz SIWZ i jest najkorzystniejsza pod względem kryteriów oceny ofert.

Rada Miejska 22 listopada 2017 r. podjęła uchwałę, w której określiła nowe stawki opłat za gospodarowanie odpadami komunalnymi (uchwała nr 673/VII/40/2017). Opłaty wejdą w życie 1 stycznia 2018 r. Burmistrz Gminy Konstancin-Jeziorna ma obowiązek zawiadomić właścicieli nieruchomości o wysokości opłaty za gospodarowanie odpadami komunalnymi wyliczonej jako iloczyn nowej stawki opłaty i liczby osób podanych w deklaracji.

W takim przypadku właściciel nieruchomości nie ma obowiązku składania nowej deklaracji o wysokości opłaty za gospodarowanie odpadami komunalnymi. Właściciel nieruchomości jest natomiast zobowiązany do uiszczania opłaty za gospodarowanie odpadami komunalnymi w wysokości podanej w zawiadomieniu.

15 zł
to stawka miesięczna za wywóz odpadów segregowanych

Zawiadomienia będą wysyłane pocztą, listem poleconym za potwierdzeniem odbioru.

Stawki opłaty za odbiór odpadów komunalnych wynoszą : 26,50 zł miesięcznie od jednego mieszkańca, w przypadku gdy odpady nie są zbierane i odbierane w sposób selektywny oraz 15,00 zł miesięcznie od jednego mieszkańca, w przypadku gdy odpady są zbierane i odbierane w sposób selektywny. Właściciel nieruchomości ma możliwość zmiany zadeklarowanego sposobu zbierania odpadów ze zmieszanego na selektywny bądź odwrotnie, składając nową deklarację.

Konieczność zmiany stawek opłat ponoszonych przez mieszkańców za gospodarowanie odpadami komunalnymi, wynika z wprowadzenia ujednoliconego w całym kraju systemu segregacji odpadów komunalnych.

WYNIKI II I PRZETARGU NA WYŁONIENIE OPERATORA OBSŁUGUJĄCEGO ODBIÓR ODPADÓW KOMUNALNYCH NA TERENIE GMINY KONSTANCIN-JEZIORNA.

Nr oferty	Firma (nazwa) lub nazwisko oraz adres Wykonawcy	Cena oferty
1	Remondis Otwock Sp. z o.o. ul. Johna Lennona 4, 05-400 Otwock	17.607.745,79 zł brutto
2	Konsorcjum firm: Byś Wojciech Byśkiniewicz (Lider konsorcjum) ul. Arkuszowa 43, 01-943 Warszawa oraz EKO-BYŚ Sp. z o.o. (Partner Konsorcjum) ul. Wólczyńska 249, 01-919 Warszawa	18.411.857,28 zł brutto
3	Przedsiębiorstwo Usług Komunalnych Piaseczno Sp. z o.o. ul. Techniczna 6, 05-500 Piaseczno	18.950.000,00 zł brutto
4	Przedsiębiorstwo Produkcyjno Handlowo Usługowe LEKARO Jolanta Zagórska ul. Wola Ducka 70a, 05-408 Glinianka	14.240.897,19 zł brutto
5	SUEZ Polska Sp. z o.o. ul. Zawodzie 5, 2-981 Warszawa	15.343.271,64 zł brutto

Tak segregujmy odpady:

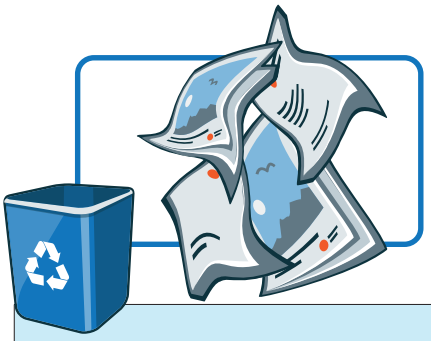

PAPIER

Należy wrzucać	Nie należy wrzucać
✔ opakowania z papieru, karton, tekturę (także falistą) ✔ katalogi, ulotki, prospekty ✔ gazety i czasopisma ✔ papier szkolny i biurowy, zadrukowane kartki ✔ zeszyty i książki ✔ papier pakowy ✔ torby i worki papierowe	✔ ręczników papierowych i zużytych chusteczek higienicznych ✔ papieru lakierowanego i powleczonego folią ✔ papieru zatłuszczonego lub mocno zabrudzonego ✔ kartonów po mleku i napojach ✔ papierowych worków po nawozach, cemencie i innych materiałach budowlanych ✔ tapet ✔ pieluch jednorazowych i innych materiałów higienicznych ✔ zatłuszczonych jednorazowych opakowań z papieru i naczyń jednorazowych ✔ ubrań

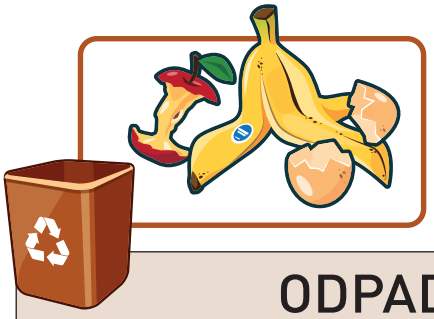

ODPADY BIODEGRADOWALNE

Należy wrzucać	Nie należy wrzucać
✔ odpadki warzywne i owocowe (w tym obierki itp.) ✔ gałęzie drzew i krzewów (drobne) ✔ skoszoną trawę, liście, kwiaty ✔ trociny i korę drzew ✔ niezaimpregnowane drewno ✔ resztki jedzenia	✔ kości zwierząt ✔ oleju jadalnego ✔ odchodów zwierząt ✔ popiołu z węgla kamiennego ✔ leków ✔ drewna impregnowanego ✔ płyt wiórowych i pilśniowych MDF ✔ ziemi i kamieni ✔ innych odpadów komunalnych (w tym niebezpiecznych)

SZKŁO

Należy wrzucać	Nie należy wrzucać
✔ Butelki i słoiki po napojach i żywności (w tym butelki po napojach alkoholowych i olejach roślinnych) ✔ Szklane opakowania po kosmetykach	✔ Ceramiki, doniczek, porcelany, fajansu, kryształów ✔ Szkła okularowego ✔ Szkła żaroodpornego ✔ Zniczy z zawartością wosku ✔ Żarówek i świetlówek ✔ Reflektorów ✔ Opakowań po lekach, rozpuszczalnikach, olejach silnikowych ✔ Luster ✔ Szyb okiennych i zbrojonych ✔ Monitorów i lamp telewizyjnych ✔ Termometrów i strzykawek

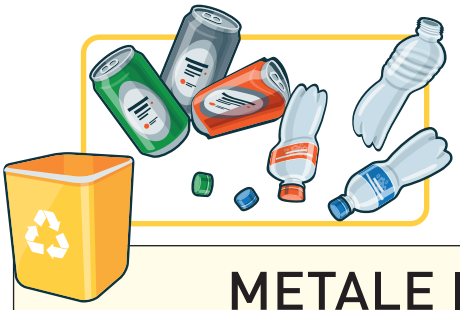

METALE I TWORZYWA SZTUCZNE

Należy wrzucać	Nie należy wrzucać
✔ odkręcone i zgniecione plastikowe butelki po napojach ✔ nakrętki, o ile nie zbieramy ich osobno w ramach akcji dobroczynnych ✔ plastikowe opakowania po produktach spożywczych ✔ opakowania wielomateriałowe (np. kartony po mleku i sokach) ✔ opakowania po środkach czystości (np. proszkach do prania), kosmetykach (np. szamponach, paście do zębów) itp. ✔ plastikowe torby, worki, reklamówki, inne folie ✔ aluminiowe puszki po napojach i sokach ✔ puszki po konserwach ✔ folię aluminiową ✔ metale kolorowe ✔ kapsle, zakrętki od słoików	✔ butelek i pojemników z zawartością ✔ plastikowych zabawek ✔ opakowań po lekach i zużytych artykułów medycznych ✔ opakowań po olejach silnikowych ✔ części samochodowych ✔ zużytych baterii i akumulatorów ✔ puszek i pojemników po farbach i lakierach ✔ zużytego sprzętu elektronicznego i AGD

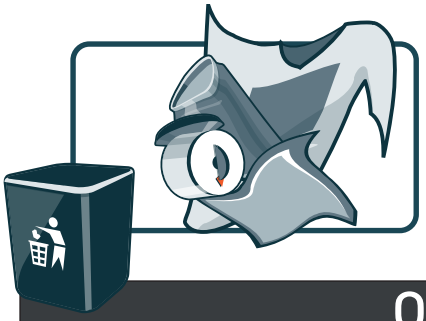

ODPADY ZMIESZANE

Do pojemnika z odpadami zmieszanymi należy wrzucać wszystko to, czego nie można odzyskać w procesie ponownego przetworzenia, z wyłączeniem odpadów niebezpiecznych.

UWAGA NA ODPADY NIEBEZPIECZNE

Przy segregacji bezwzględnie trzeba pamiętać o odpadach niebezpiecznych, do których zaliczają się zużyte baterie i akumulatory, przeterminowane leki, zużyte świetlówki, odpady po żrących chemikaliach (w szczególności: farby, kleje, rozpuszczalniki, środki ochrony roślin, aerozole, środki czyszczące, środki do konserwacji drewna oaz opakowania po tych substancjach, a także lampy fluorescencyjne i akumulatory), zużyty sprzęt RTV i AGD (tzw. elektroodpady). Odpady niebezpieczne należy dostarczyć na koszt własny do Gminnego Punktu Selektywnej Zbiórki.

GMINNY PUNKT SELEKTYWNEJ ZBIÓRKI ODPADÓW KOMUNALNYCH

Gmina zapewnia zbieranie innych odpadów problemowych, które ze względu na swój charakter i rodzaj nie są odbierane bezpośrednio od gospodarstw domowych.

GPSZOK w Gminie Konstancin-Jeziorna będzie odbierał:

- odpady segregowane: papier, szkło, metale i tworzywa sztuczne
- odpady ulegające biodegradacji (biodegradowalne), ze szczególnym uwzględnieniem bioodpadów
- meble i inne odpady wielkogabarytowe
- zużyty sprzęt elektryczny i elektroniczny
- popioły z palenisk domowych
- styropian
- szkło okienne
- zużyte baterie i akumulatory
- zużyte opony
- przeterminowane leki
- odpady remontowo – budowlane stanowiące odpady komunalne
- inne odpady komunalne w szczególności: chemikalia i opakowania po nich, lampy fluorescencyjne, termometry rtęciowe itp.

PRZETERMINOWANE LEKI

Dostarczać można również do pojemników ustawionych w aptekach, których adresy zostały podane do wiadomości w bieżącym Biuletynie Informacyjnym Gminy Konstancin-Jeziorna na stronie 17.

ZUŻYTE BATERIE

Dostarczyć można również do pojemników ustawionych w punktach, których adresy zostały podane do wiadomości w bieżącym Biuletynie Informacyjnym Gminy Konstancin-Jeziorna na stronie 17.

Krajowa i Europejska Odznaka Jakości dla Dwójki

Szkoła Podstawowa nr 2, uczniowie oraz nauczycielki: Agnieszka Halicka i Urszula Katarzyna Furmańska, w październiku otrzymali Krajową Odznakę Jakości za projekt „Catventures", zrealizowany w ramach programu Unii Europejskiej „eTwinning", oraz zostali uhonorowani Europejską Odznaką Jakości.

Uczestnicy projektu „eTwinning", fot. A. Halicka, SP nr 2

„eTwinning" to platforma internetowa adresowana do pracowników szkół (nauczycieli, dyrektorów, bibliotekarzy), którzy dzięki niej komunikują się, współpracują i realizują projekty. „eTwinning" został zainaugurowany w 2005 roku jako główna akcja Programu eLearning Komisji Europejskiej, a od 2014 roku jest ściśle związany z Erasmus+, programem Unii Europejskiej wspierającym edukację, szkolenia, inicjatywy młodzieżowe oraz sportowe.

Odznaka Jakości jest przyznawana wybitnym projektom eTwinning i wskazuje osiągnięcie określonego krajowego i europejskiego standardu.

Szkoła Podstawowa nr 2 w ramach „eTwinningu", współpracowała ze szkołami z Turcji, Rumunii, Chorwacji, Czech oraz ze Stanów Zjednoczonych Ameryki. Tematem przewodnim projektu były koty. Uczniowie przygotowywali prezentacje, gry internetowe, nagrywali filmy, czytali książki po angielsku, organizowali konkursy oraz odwiedzili schronisko dla kotów. Szkole gratulujemy i życzymy kolejnych sukcesów.

Konstancin-Jeziorna, dnia 22.11.2017 r.

Ogłoszenie Burmistrza Gminy Konstancin-Jeziorna

o przystąpieniu do sporządzania miejscowego planu zagospodarowania przestrzennego terenu Chylice-Letnisko w mieście Konstancin-Jeziorna

Na podstawie art. 17 pkt 1 ustawy z dnia 27 marca 2003 r. o planowaniu i zagospodarowaniu przestrzennym (Dz. U. z 2017 r., poz. 1073) oraz art. 39 ust. 1 i art. 54 ust. 3 ustawy z dnia 3 października 2008 r. o udostępnianiu informacji o środowisku i jego ochronie, udziale społeczeństwa w ochronie środowiska oraz o ocenach oddziaływania na środowisko (Dz. U z 2017 r., poz. 1405) zawiadamiam o podjęciu uchwały nr 648/VII/38/2017 Rady Miejskiej Konstancin-Jeziorna z dnia 25 października 2017 r. w sprawie przystąpienia do sporządzania **miejscowego planu zagospodarowania przestrzennego terenu Chylice-Letnisko w mieście Konstancin-Jeziorna.**

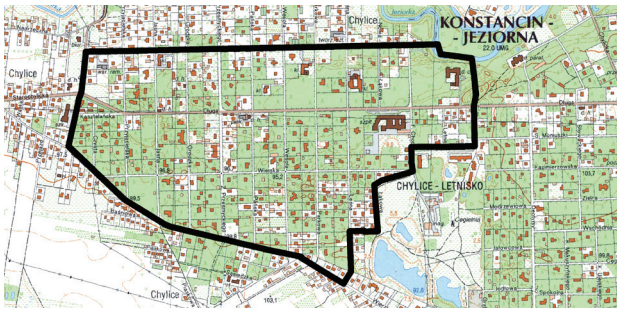

Z niezbędną dokumentacją sprawy można się zapoznać w siedzibie Urzędu Miasta i Gminy Konstancin-Jeziorna w Wydziale Planowania Przestrzennego przy ul. Mirkowskiej 39A w Konstancinie-Jeziornie w godz. od 9.00 do 15.00

Wnioski należy składać na piśmie **w terminie do dnia 15 stycznia 2018 r.** do Burmistrza Gminy Konstancin-Jeziorna, ul. Warszawska 32, 05-520 Konstancin-Jeziorna. Wniosek powinien zawierać nazwisko, imię, nazwę i adres wnioskodawcy, przedmiot wniosku oraz oznaczenia nieruchomości, której dotyczy. Organem właściwym do rozpatrzenia ww. wniosków jest Burmistrz Gminy Konstancin-Jeziorna.

Burmistrz Kazimierz Jańczuk

Konstancińscy #SuperKoderzy

Szkoła Podstawowa nr 2 zdobyła grant w wysokości 3 tys. zł z Fundacji Orange na realizację programu #SuperKoderzy. Za tą kwotę zakupiono 5 tabletów, dzięki którym uczniowie stworzą animowany reportaż.

Udział w programie to doskonały sposób na zdobycie nowych umiejętności, fot. A. Kluczek, SP nr 2

Od września uczniowie klas szóstych Szkoły Podstawowej nr 2 wraz z nauczycielkami, Agnieszką Halicką i Jolantą Banach realizują program „Dziennikarze Przyszłości" w ramach działań Fundacji Orange #SuperKoderzy. Szkoła pozyskała grant w wysokości 3 tys. zł, z którego zakupiono tablety. Sprzęt ten, wykorzystywany jest podczas zajęć o charakterze dziennikarskim i programistycznym. Zadaniem uczniów jest stworzenie animowanego reportażu na wybrany przez nich temat. Praca odbywa się na zajęciach dodatkowych, podczas których uczestnicy poznają język programowania „Scratch",oraz uczą się metod obróbki dźwięku i wideo. Rezultaty projektu będzie można zobaczyć już wiosną 2018 r. w Szkole Podstawowej nr 2. Serdecznie zapraszamy.

Dwójka w gronie najlepszych szkół

Szkoła Podstawowa nr 2 w Konstancinie-Jeziornie została nagrodzona certyfikatem „Zadowolony Konsument", potwierdzającym najwyższą jakość oferowanych usług edukacyjnych. Szkole gratulujemy i życzymy kolejnych sukcesów.

ZADOWOLONY KONSUMENT

Placówka wyróżniona przez uczniów i ich rodziców

SZKOŁA PODSTAWOWA NR 2 IM. STEFANA ŻEROMSKIEGO
W KONSTANCINIE-JEZIORNIE
Dyrektor mgr Katarzyna Chiszko

Z przyjemnością nagradzamy Państwa placówkę certyfikatem potwierdzającym najwyższą jakość oferowanych usług edukacyjnych.

Niniejszy certyfikat został wystawiony na podstawie pozytywnych opinii uczniów i ich rodziców oraz jest potwierdzeniem uczestnictwa w programie Zadowolony Konsument.

2017/11/254272
Sygnatura

08/11/2017
Data i podpis

To dzięki pozytywnymi opiniom uczniów i rodziców Szkoła Podstawowa nr 2 została wyróżniona certyfikatem „Zadowolony Konsument", fot. Archiwum Szkoły

Szkoła Podstawowa nr 2 w Konstancinie-Jeziornie została wyróżniona certyfikatem „Zadowolony Konsument" przyznanym przez Europejskie Centrum Wspierania Marketingu. Nie byłoby to możliwe, gdyby nie pozytywne opinie uczniów i ich rodziców na temat szkoły. Po weryfikacji tych opinii placówka została zakwalifikowana do grona instytucji świadczących usługi najwyższej jakości. Dyrekcja szkoły i grono pedagogiczne dziękują uczniom i ich rodzicom za okazane zaufanie i wysoką ocenę pracy.

Nauka przez zabawę

Królewna Śnieżka z Krasnalem Apsikiem oraz Papugą Pleciugą zawitały do Konstancina-Jeziorny, aby wspólnie uczyć najmłodszych mieszkańców gminy nowych zasad segregacji odpadów.

Dzieci z gminnych przedszkoli i szkół podstawowych uczuły się nowych zasad segregacji odpadów, fot. A. Brzezińska, UMiG

Aby ułatwić najmłodszym zapamiętanie nowych zasad segregacji odpadów komunalnych, Wydział Ochrony Środowiska i Rolnictwa UMiG Konstancin-Jeziorna zorganizował w miejskich przedszkolach i szkołach cykl teatrzyków edukacyjnych. Przedszkolaki uczyły się o tym od samej Królewny Śnieżki oraz Krasnala Apsika, którzy razem z dziećmi ratowali las przed ekologiczną zagładą.

Klasy I-III spotkały się z szaloną Papugą Pleciugą, która wraz z nimi zgłębiła temat nowej segregacji śmieci. Akcja edukacyjna z zakresu ochrony środowiska trwała przez cały listopad. Dzięki temu najmłodsi mieszkańcy gminy wejdą w nowy rok dobrze wyedukowani, w tak ważnym dla naszego zdrowia temacie.

Jak bezpiecznie poruszać się na drodze

Dzieci uczyły sie zasad bezpieczeństwa fot. A. Brzezińska, UMiG

Zasady bezpieczeństwa w ruchu drogowym oraz numery alarmowe, pod które należy dzwonić w sytuacji zagrożenia to główne tematy spotkań konstancińskiej policji z najmłodszymi mieszkańcami gminy.

W listopadzie policjanci z Komisariatu Policji w Konstancinie-Jeziornie odwiedzili gminne przedszkola. Spotkania z milusińskimi poświęcone były szeroko pojętemu bezpieczeństwu. Poruszana była głównie tematyka zasad bezpieczeństwa w ruchu drogowym. Duży nacisk kładziono na promowanie noszenia elementów odblaskowych przez dzieci i ich rodziców, oraz zasady bezpieczeństwa w kontaktach z osobami obcymi i ze zwierzętami.

Ale to nie wszystko. Najmłodsi dowiedzieli się również jak wygląda praca policjanta, jaki sprzęt wykorzystywany jest w codziennej służbie, oraz że rolą policji jest nie tylko zatrzymywanie przestępców, ale także udzielanie pomocy, w tym również dzieciom. Przedszkolaki dowiedziały się również, jak prawidło używać numery alarmowe.

Egzaminy gimnazjalne

W związku ze zmianami w systemie edukacji szóstoklasiści nie przystąpili w tym roku do egzaminu końcowego. Pisali go za to uczniowie gimnazjum.

W 2017 r. uczniowie ostatnich klas szkół podstawowych po raz pierwszy nie przystąpili do sprawdzianu po klasie szóstej. Natomiast, w pięciu gimnazjach na terenie gminy Konstancin-Jeziorna do egzaminu przystąpiło łącznie 151 uczniów.
Poniżej publikujemy wyniki egzaminu gimnazjalnego konstancińskich szkół w rozbiciu na poszczególne części egzaminu w porównaniu z wynikiem dla całej gminy, powiatu piaseczyńskiego i województwa mazowieckiego.

151 uczniów z 5 konstancińskich gimnazjów przystąpiło do egzaminu gimnazjalnego,fot. UMiG

WYNIKI EGZAMINU GIMNAZJALNEGO KONSTANCIŃSKICH SZKÓŁ

	Część humanistyczna		Część matematyczno-przyrodnicza		Język angielski	
	historia/ wos	j. polski	matematyka	przedmioty przyrodnicze	poziom podstawowy	poziom rozszerzony
Gimnazjum Nr 1 ul. Wojewódzka 12 05-510 Konstancin-Jeziorna	81,1	74,1	67,2	66,8	84,2	69,9
Gimnazjum Nr 2 ul. Żeromskiego 15 05-510 Konstancin-Jeziorna	78,4	66,2	59,3	55,9	80,1	64,8
Gimnazjum Nr 3 ul. Bielawska 57 05-520 Konstancin-Jeziorna	78,3	65,2	56,1	58,7	79,5	62,2
Gimnazjum Nr 4 ul. Wilanowska 218 05-507 Słomczyn	84,4	66,5	55,6	63,0	85,8	72,3
Gimnazjum Integracyjne nr 5 ul. Szkolna 7 05-520 Konstancin-Jeziorna	75,7	70,6	51,4	59,5	85,6	66,8
gmina	80,6	69,3	61,1	62,7	83,7	68,9
powiat	77,6	68,2	59,1	59,9	80,6	63,5
województwo	72,4	61,8	50,9	54,9	71,1	53,2

Jubileusz partnerstwa z Saint-Germain-en-Laye

Burmistrz Kazimierz Jańczuk z dziećmi z Polskiej Sekcji w Saint-Germain-en-Laye, które specjalnie z okazji jubileuszu zaśpiewały polskie piosenki, fot. UMiG

Konstancin-Jeziorna i Saint-Germain-en-Laye świętowały 25-lecie współpracy. Z tej okazji we francuskim mieście partnerskim odbyły się uroczystości jubileuszowe, w których udział wzięła delegacja z gminy Konstancin-Jeziorna.

Jak to się zaczęło?

Pomysł takiej współpracy zazwyczaj rodzi się na gruncie relacji prywatnych. Tak było i tym razem. W maju 1991 roku, ówczesny Mer Saint-Germain-en-Laye Michel Péricard, w towarzystwie żony Sylvie, przyjechał do swoich przyjaciół w Konstancinie-Jeziornie – ówczesnego burmistrza Józefa Hlebowicza i jego żony – Hanny. Zauroczony naszym miastem postanowił rozmawiać o nawiązaniu bliższych relacji z samorządem i obopólnych korzyściach z takiego związku. Wizyta i rozmowy zaowocowały podpisaniem umowy o współpracy, a miało to miejsce 5 kwietnia 1992 roku w Konstancinie-Jeziornie.

Jubileusz 25-lecia

Uroczystości rocznicowe trwały w Saint-Germain-en-Laye od 30 września do 1 października. Uczestniczyli w nich m.in.: burmistrz Kazimierz Jańczuk, przewodniczący Rady Miejskiej Andrzej Cieślawski, przedstawiciele komitetu współpracy pomiędzy naszymi miastami oraz młodzież z konstancińskich Szkół Podstawowych nr 2 i nr 3. Strona francuska w sposób szczególny podkreśliła ten doniosły moment we wzajemnych stosunkach. Podczas wieczoru galowego miały miejsce przemówienia podsumowujące to, co dotychczas udało się osiągnąć. Wybór repertuaru recitalu fortepianowego nie był przypadkowy. Rozbrzmiała muzyka Fryderka Chopina, tak bliskiego sercom Francuzów i Polaków oraz Claude'a Debussy'ego, który urodził się właśnie w Saint-Germain-en-Laye.

Burmistrzowie obu miast, Konstancina-Jeziorny i Saint-Germain-en-Laye wraz z młodzieżą posadzili dąb, podarowany przez stronę polską. – Spotkaliśmy się, aby uczcić 25-tą rocznicę partnerskiej współpracy między naszymi miastami – relacjonuje Kazimierz Jańczuk. – Wzmocniliśmy naszą przyjaźń i nakreśliliśmy plany na przyszłość. To ważne, szczególnie dla młodego pokolenia. Wymiany szkolne, wzajemne wizyty i czas spędzony z rodzinami obu miast, to niewątpliwie najlepsze lekcje języka, historii i kultury naszych narodów. To lekcje kształtowania społeczeństwa Europy przyszłości – dodaje burmistrz.

Konstancińska młodzież zwiedza Saint-Germain-en-Laye, fot. SP nr 2

Zagraniczne przyjaźnie

W październiku w konstancińskich szkołach panował iście międzynarodowy klimat. Na korytarzach słychać było wiele europejskich języków: włoski, niemiecki oraz holenderski. A to za sprawą młodzieży z miast parterskich Konstancina-Jeziorny, która przybyła do nas z wizytą.

W październiku Sp nr 4 gościła uczniów z zaprzyjaźnionej szkoły w Pisogne. Konstancińska młodzież przywitała Włochów na lotnisku, wręczając własnoręcznie zrobione kwiatki w kolorach włoskiej flagi. Atrakcji podczas wizyty nie brakowało. Dyskoteka, próbowanie specjałów kuchni polskiej, wizyta w Pałacu w Wilanowie, w Centrum Nauki Kopernik, w konstancińskim magistracie oraz spacer po Parku Zdrojowym, to tylko niektóre z nich. – Wszystkim bardzo podobał się wspólnie spędzony czas, nawiązało się wiele nowych przyjaźni – mówi Natalia Stegner z kl. 7 SP nr 4. – Uczniowie przekonali się, że Włosi są bardzo otwarci, mili i gościnni.

Od 22 do 28 października w SP nr 1, gościli uczniowie i nauczyciele ze szkoły Sint-Maartnenscollege w Voorburgu. W trakcie swojego pobytu w Polsce, uczniowie holenderscy mieszkali u rodzin konstancińskich uczniów, co pozwoliło im dogłębnie poznać tradycje i zwyczaje panujące w polskich domach. Dodatkowo, polscy i holenderscy uczniowie brali udział w pracach nad projektem edukacyjnym pt. „Moja Europa – przeszłość, teraźniejszość, przyszłość", a w wolnych chwilach cieszyli się urokami uzdrowiska. Uczniowie wzięli udział w warsztatach przyrodniczych i kaligraficznych w Muzeum Pałacu w Wilanowie, zwiedzili Muzeum Powstania Warszawskiego, Stare Miasto i Zamek Królewski oraz rozegrali turniej piłki nożnej. Mecz międzynarodowy pomiędzy Polską, a Holandią zakończył się zwycięstwem gości 3:1. Na koniec wizyty odbyła się pożegnalna kolacja wraz z dyskoteką dla wszystkich uczestników wymiany.

Pod koniec października, już po raz trzeci niemieccy uczniowie i nauczyciele odwiedzili Konstancin-Jeziornę. Wizyta odbyła się w ramach wymiany szkolnej między SP nr 2 i SP nr 3, a szkołą Realschule am Mauracher Berg w Denzlingen. Młodzież już przed spotkaniem zaplanowanym na 23-29 października, miała okazję nawiązać ze sobą kontakt za pośrednictwem Internetu. Wymienione zostały pierwsze maile, oraz odbyły się pierwsze pogawędki na Skypie.

W ramach wspólnego programu uczniowie spędzili czas na zajęciach integracyjnych, plastycznych, sportowych, tanecznych oraz terenowych. Ponadto, wzięli udział w wycieczkach do Góry Kalwarii i Czerska, Warszawy oraz Muzeum Wsi Mazowieckiej w Sierpcu, gdzie poznali kulturę ludową Mazowsza. Pod koniec wizyty, odbyło się również uroczyste podsumowanie wymiany. Uczniowie otrzymali nagrody i wyróżnienia za udział w przygotowanych dla nich aktywnościach oraz zatańczyli wspólnie poloneza. Wymiana między Konstancinem-Jeziorną a Denzlingen dofinansowana jest przez Polsko-Niemiecką Współpracę Młodzieży.

Wszystkie trzy wymiany, zostały przygotowane przy współpracy z Wydziałem Promocji i Współpracy Zagranicznej UMiG Konstancin-Jeziorna. W pierwszej połowie 2018 r. konstancińska młodzież złoży rewizyty swoim zagranicznym przyjaciołom.

Uczniowie z Pisogne podczas wizyty w Konstancinie-Jeziornie, fot. SP nr 4

Z pasji do biegania

Konstancin-Jeziorna miał swoją reprezentację na Mistrzostwach Świata w biegach OCR w Blue Mountain w Kanadzie, które odbyły się w połowie października. Andrzej Doromiejczuk konstancinianin, który od 10 lat biega, a od 3 lat zajmuje się amatorsko biegami przeszkodowymi zajął na nich wysokie pozycje.

Od 13 do 15 października w Kanadzie odbywały się Mistrzostwa Świata OCR w biegach przeszkodowych, na których spotkali się najlepsi zawodnicy z całego świata. Biegi przeszkodowe to biegi przełajowe w trudnym terenie z przeszkodami naturalnymi oraz sztucznymi, adresowane do miłośników biegania. Obecnie biegi z przeszkodami, to najszybciej rozwijająca się gałąź zawodów biegowych w Polsce. Coraz więcej osób, chce spróbować swych sił w tej dyscyplinie. Do najbardziej znanych zawodów należą m.in.: Runmageddon i Bieg Katorżnika.

Eliminacje

Aby wziąć udział w Mistrzostwach Świata w biegach OCR, trzeba uzyskać odpowiednie kwalifikacje, zdobywając początkowe miejsca w danej grupie wiekowej w wybranych biegach kwalifikacyjnych.

Andrzej Doromiejczuk mieszkaniec Konstancina-Jeziorny od dłuższego czasu przygotowywał się do startu w Mistrzostwach Świata w biegach OCR. Najpierw uzyskał kwalifikacje do startu w Mistrzostwach Europy OCR zajmując miejsca w pierwszej trójce kategorii wiekowej 50+ w biegach Runmageddon. Na Mistrzostwach Europy, które odbyły się 29 czerwca - 1 lipca br w Holandii zdobył doświadczenie potrzebne do startów w zawodach międzynarodowych. Kwalifikacje do startu w Mistrzostwach Świata OCR zdobył w biegu górskim z przeszkodami Spartan Race w Krynicy zajmując 2 miejsce w kategorii powyżej 50 roku życia. – Start w Mistrzostwach Świata w biegach OCR w Blue Mountain w Kanadzie, były moim marzeniem, które udało się w końcu zrealizować – mówi Andrzej Doromiejczuk. – Na dystansie 3 km, w grupie wiekowej 50+ zdobyłem 23 miejsce na 88 startujących, a na dystansie 15 km z nadziejami na dobrą lokatę, po godzinnej walce na jednej z trudniejszych przeszkód, ostatecznie zdobyłem 56 miejsce na 124 uczestników.

Trudne przeszkody do pokonania

Trasa biegów przeszkodowych jest specjalnie przygotowana, tak, aby sprawdzić wytrzymałość i sprawność biegaczy pod wieloma względami. Podbiegi po stokach narciarskich, zasieki z drutu kolczastego, błoto, ścianki do przeskakiwania, sieci do wspinania, bieg i marsz z obciążeniem o wadze ok 25 kg – to tylko niektóre z przeszkód do pokonania dla startujących w biegach Mistrzostw Świata OCR.

Andrzej Doromiejczuk reprezentował Konstancin-Jeziornę na Mistrzostwach Świata w biegach OCR w Kanadzie, fot. Archiwum A. Doromiejczuk

Poza startami indywidualnymi, konstancinianin wziął również udział w sztafecie trzyosobowej bez podziału na kategorie wiekowe. Wspólnie z kolegami z Polski udało mu się zdobyć 11 miejsce na 137 startujących drużyn z całego świata. – Czas spędzony na Mistrzostwach świata obfitował w emocje i pomógł mi zdobyć nowe doświadczenia w startach międzynarodowych – podsumowuje Andrzej Doromiejczuk. – Pozwolił na poznanie ludzi z różnych stron, a także zaprezentowania i zachęcenia ich do odwiedzenia Konstancina-Jeziorny.

Pobyt tutaj służy zdrowiu

Podczas gdy Warszawa żyje szybko, przez cały rok nie zwalniając tempa, nieopodal znajduje się miejscowość, w którym miejski hałas jest nieobecny. Wokół panuje błogi spokój, a nerwy koi odprężający jod wydobywający się z solanki w Parku Zdrojowym. Taki jest nasz uzdrowiskowy Konstancin-Jeziorna.

Kalejdoskop możliwości dla zdrowia

Zarówno mieszkańcy, jak i przyjezdni przyznają, że Konstancin-Jeziornę z pewnością można określić mianem *zielonych płuc Mazowsza.* To również jedyne na Mazowszu miasto posiadające status uzdrowiska, i tak jednoznacznie kojarzone z lecznictwem, rehabilitacją, kondycją fizyczną i zdrowiem. Oprócz najbardziej popularnej formy kuracji - inhalacji w konstancińskiej tężni solankowej, warto skorzystać z oferty usług szpitali Uzdrowiska Konstancin Zdrój: rehabilitacji kardiologicznej, neurologicznej, a także z zabiegów Centrum Terapii Narządu Ruchu „Biały Dom". Mnogość możliwości lecznictwa czy rehabilitacji, oferowanych przez Uzdrowisko Konstancin Zdrój wykorzystujące nie tylko wyjątkowość klimatu, ale także zaawansowaną infrastrukturę, w dużym stopniu określa pro-zdrowotny wizerunek całego uzdrowiska Konstancin-Jeziorna.

Medycyna w Uzdrowisku Konstancin-Zdrój

Ciągle popularna i powszechnie znana atrakcja uzdrowiska, czyli tężnia, zasilana solanką wydobywaną z głębokości 1 742 m, stanowi uzupełnienie głównej oferty Uzdrowiska Konstancin Zdrój związanej z medycyną i rehabilitacją. Szeroki zakres oferowanych usług leczniczych, oraz dodatkowych takich jak medical SPA sprawia, że atrakcyjność Konstancina-Jeziorny, jako miejscowości uzdrowiskowej ciągle wzrasta. Dodatkowym atutem oferty Uzdrowiska Konstancin Zdrój jest możliwość skorzystania z wielu unikalnych, ale koniecznych zabiegów i terapii nierefundowanych przez NFZ, na które klienci chętnie decydują się i finansują we własnym zakresie.

Różnorodność oferty dla wymagających

Pro-zdrowotne pakiety, oferowane przez Uzdrowisko Konstancin-Zdrój, przygotowane są z myślą i troską o zdrowie i sprawność osób w każdym wieku i zmagających się z wieloma chorobami. Dla osób dotkniętych schorzeniami serca powstał pakiet „Zdrowe serce". Tu, na podstawie badań, które można przeprowadzić także na miejscu, doświadczeni specjaliści opracują i wdrożą działania profilaktyczne, jak i specjalistyczne, służące dobrej kondycji najważniejszego narządu każdego człowieka. Dodatkowo w ramach tego pakietu zapewniona jest sesja oddychania w tężni solankowej, gdzie mikroklimat – zbliżony do nadmorskiego - wspomaga odbudowę i regenerację błony śluzowej górnych dróg oddechowych, i działa stymulująco na pracę układu odpornościowego. Uzdrowisko Konstancin-Zdrój zadba także o pacjentów po incydentach neurologicznych (udarach czy wylewach), dla których dedykowany jest „Pakiet neurologiczny". Skorzystają z niego także osoby po wszczepieniu endoprotezy, czy poszukujący profesjonalnej rehabilitacji neurologicznej i profilaktyki przeciwzakrzepowej.

Uzupełnieniem medycznej i rehabilitacyjnej oferty Uzdrowiska Konstancin-Zdrój, są usługi hotelowe i gastronomiczne zlokalizowane w wyjątkowych obiektach Konstancina-Jeziorny, takich jak Eva Park Life & Spa.

Wszystko to, wraz z bogatą ofertą pakietową oraz wysoko wykwalifikowaną kadrą tworzą unikalny zestaw oraz dają Uzdrowisku Konstancin-Zdrój przewagę konkurencyjną nad innymi tego typu ośrodkami w Polsce.

Konstancińskie targi NGO za nami

Arkadiusz Jaskółowski z Biura Komunikacji Społecznej konstancińskiego magistratu zaprezentował uczestnikom różne formy współpracy samorządu z NGO, fot. Fundacja Inicjatyw Społecznych „Strefa Działania"

Organizacje pozarządowe działające w gminie Konstancin-Jeziorna po raz pierwszy pochwaliły się swoją działalnością przed mieszkańcami. Okazją do tego były pierwsze targi NGO, które w połowie października odbyły się w Konstancińskim Domu Kultury.

Organizatorem dwudniowych I Konstancińskich Targów Organizacji Pozarządowych była Fundacja Inicjatyw Społecznych „Strefa Działania", która wygrała otwarty konkurs ofert, ogłoszony przez magistrat, i na przeprowadzenie wydarzenia otrzymała od gminy Konstancin-Jeziorna dotację w wysokości 3 700 zł. – Targi miały za zadanie zintegrować lokalne organizacje oraz dać im możliwość do zaprezentowania mieszkańcom swojej działalności – wyjaśnia Katarzyna Strzelecka ze „Strefy Działania". – Była okazja do rozmów, dyskusji i wymiany doświadczeń.

Program targów podzielono na dwa bloki – pierwszy skierowany był do organizacji, a drugi dedykowany mieszkańcom. 21 października przedstawiciele lokalnych stowarzyszeń i fundacji wzięli udział w wykładach i warsztatach. Zaproszeni goście - Paweł Jordan ze Stowarzyszenia Biuro Obsługi Ruchu Inicjatyw Społecznych i Marta Gumkowska ze Stowarzyszenia Klon/Jawor opowiedzieli m.in.: o wartości budowania partnerstw i podejmowaniu wspólnych działań. Z kolei Arkadiusz Jaskółowski z Biura Komunikacji Społecznej konstancińskiego magistratu przedstawił uczestnikom różne formy współpracy samorządu z NGO. Później był czas na rozmowy i dyskusję. – Okazało się, że jesteśmy bardzo chętni do współpracy ze sobą, a także mamy wspólne obszary zainteresowań, które mogłyby stać się polem naszych działań – dodaje Katarzyna Strzelecka. – Jednym z najważniejszych obszarów naszej współpracy jest sprawa czystego powietrza, walki ze smogiem i zdrowego stylu życia.

Kolejnym tematem poruszonym przez organizacje było planowane Centrum Aktywności Lokalnej. Jak podkreślali przedstawiciele stowarzyszeń i fundacji, powstanie takiego miejsca w Konstancinie-Jeziornie jest ważne i oczekiwane. – Jest ogromna potrzeba posiadania lokalu do spotkań, czegoś w rodzaju przestrzeni coworkingowej, zarówno we własnym - w ramach własnej organizacji, jak i w większym gronie, np. kilku współdziałających organizacji – uważa Katarzyna Strzelecka. – Potrzebna jest też przestrzeń do spotykań z mieszkańcami, prowadzenia różnorodnych działań, projektów czy okolicznościowych imprez. W animacji społeczno-kulturalnej kluczowe jest posiadanie własnej bazy lokalowej, która staje się domem, centrum wszelkich działań i miejscem, gdzie wykluwa się aktywność mieszkańców.

Drugi dzień targów przeznaczony był na spotkanie z mieszkańcami. W sali wystawienniczej KDK stanęło kilka stoisk promocyjnych. Dla konstancinian była to okazja do zapoznania się z działalnością organizacji, które chętnie prezentowały swoje dokonania. Ale na tym nie koniec. W planach jest organizacja kolejnej edycji targów. Tym razem w przestrzeni otwartej. – W planach mamy kolejne spotkania, na których postaramy się doprecyzować poruszane na targach tematy i zaplanować, co możemy zrobić wspólnie – zapewnia Katarzyna Strzelecka. – Wkrótce, najpóźniej wiosną, ponownie zaprosimy do poznania lokalnych organizacji.

Program współpracy z organizacjami

Rada Miejska przyjęła Program Współpracy Gminy Konstancin-Jeziorna z Organizacjami Pozarządowymi w 2018 r.

Program współpracy z organizacjami pozarządowymi należy do podstawowych dokumentów określających zakres i zasady współdziałania gminy z podmiotami prowadzącymi działalność w sferze pożytku publicznego przy realizacji zadań własnych gminy. Zawiera m.in.: cele, zasady i formy współpracy. Wskazuje też priorytetowe zadania publiczne, które gmina zamierza realizować za pośrednictwem sektora pozarządowego oraz sposoby realizacji wspólnych działań. Na liście zadań znalazły się te z zakresu m.in.: upowszechniania kultury fizycznej i turystyki, ochrony i promocji zdrowia, przeciwdziałania uzależnieniom i patologiom społecznym, podtrzymywania i upowszechniania tradycji narodowej, kultury, a także - po raz pierwszy - z zakresu edukacji i wychowania. Projekt programu był poprzedzony spotkaniami z przedstawicielami NGO oraz konsultacjami społecznymi, które odbyły się w dniach 11 - 27 października. Teraz po uchwaleniu dokumentu, magistrat opracuje otwarte konkursy ofert na realizację zadań własnych gminy w roku 2018. Na realizację programu przeznacza się kwotę nie mniejszą niż 380 tys. zł.

Młodzież o samorządzie

Nad prawidłowym przebiegiem quizu czuwało jury, któremu przewodniczył Ryszard Machałek, pierwszy zastępca burmistrza gminy, fot. A. Jaskółowski UMiG

Konstancińska młodzież i seniorzy poznają samorząd. W ramach inicjatywy lokalnej, grupa mieszkańców we współpracy z Urzędem Miasta i Gminy Konstancin-Jeziorna zorganizowali dla nich konkurs wiedzy.

Inicjatywa pn. „Przedsięwzięcie edukacyjne - uczymy się samorządu" realizowana była w dwóch etapach. W pierwszym, uczniowie Szkoły Podstawowej nr 2 mieli za zadanie przeprowadzić wśród swoich rówieśników oraz nauczycieli sondę na temat ogólnej wiedzy i pojęć związanych z samorządem. Jej wyniki, zostały zaprezentowane 7 listopada w świetlicy przy ul. Jaworskiego 24 w formie filmu, który przygotowały gimnazjalistki Zuzanna Kordas i Halina Łukaszewicz. Później, młodzież musiała wykazać się wiedzą z zakresu m.in. funkcjonowania i zarządzania gminą. W konkursie wystartowały 4 drużyny. Po emocjonującym pojedynku zwyciężył zespół w składzie: Paulina Lewandowska, Jan Szlązak i Feliks Wielkopolan, uczniowie klasy 3 „ag" SP nr 2. W konkursie wiedzy uczestniczyli również seniorzy - jako publiczność. Zwycięzcy rywalizacji otrzymali nagrody, a wszyscy uczestnicy - upominki.

Konkurs dla klubów sportowych

Urząd Miasta i Gminy Konstancin-Jeziorna w drugiej połowie grudnia ogłosi otwarty konkurs projektów na wsparcie rozwoju sportu w 2018 roku.

Otwarty konkurs skierowany jest wyłącznie do klubów sportowych prowadzących swoją działalność na terenie gminy Konstancin-Jeziorna. Na realizację projektów w 2018 r. samorząd przeznaczy środki finansowe w wysokości 395 tys. zł. Kluby z dotacji będą mogą sfinansować lub dofinansować wydatki związane m.in. z: realizacją programów szkoleń sportowych, zakupem sprzętu sportowego, organizacją lub uczestnictwem w zawodach, korzystaniem z obiektów sportowych do celów szkoleniowych, wynagrodzeniem kadry szkoleniowej. Szczegółowe wytyczne konkursu poznamy w drugiej połowie grudnia. Po szczegóły zapraszamy na stronę internetową www.konstancinjeziorna.pl.

Zostań partnerem Ogólnopolskiej Karty Seniora

Wydłuża się lista posiadaczy i lokalnych partnerów Ogólnopolskiej Karty Seniora. Ze zniżek i rabatów korzysta już ponad pół tysiąca seniorów z gminy Konstancin-Jeziorna. W każdej chwili możesz do nich dołączyć.

Gmina Konstancin-Jeziorna w kwietniu została partnerem „Ogólnopolskiej Karty Seniora", wydawanej przez Stowarzyszenie MANKO z Krakowa. Dzięki temu seniorzy, powyżej 60. roku życia, mogą bezpłatnie otrzymać specjalną kartę umożliwiającą korzystanie z szeregu zniżek i ulg oferowanych w ponad 900 punktach na terenie całego kraju. Są to m.in. instytucje kultury, edukacyjne, restauracje, hotele, gabinety kosmetyczne, salony fryzjerskie czy salony optyczne. Katalog ten nie jest zamknięty, a gmina i Stowarzyszenie MANKO cały czas starają się pozyskiwać nowych, lokalnych partnerów. We wrześniu do ponad 140 firm i przedsiębiorców działających na terenie gminy Konstancin-Jeziorna trafiło pisemne zaproszenie do współpracy. Pierwsze efekty już są. W ostatnim czasie do Ogólnopolskiej Karty Seniora dołączyli m.in.: Centrum Kompleksowej Rehabilitacji w Konstancinie-Jeziornie oraz Gabinet Dentystyczny „Halidental". Zapraszamy kolejnych. Wszystkie niezbędne informacje dostępne są na stronach internetowych: www.konstancinjeziorna.pl i www.glosseniora.pl oraz pod numerem telefonu 22 201 19 73.

GDZIE PO KARTĘ?

Ogólnopolską Kartę Seniora przyznaje się na podstawie wniosku złożonego w Biurze Komunikacji Społecznej Urzędu Miasta i Gminy (ul. Warszawska 23).
Bezpłatnie mogą ją otrzymać osoby, które ukończyły 60 lat i są mieszkańcami gminy Konstancin-Jeziorna.

Uwaga! Przy odbiorze karty należy okazać do wglądu dowód osobisty. Formularz zgłoszenia dostępny jest w Biurze Komunikacji Społecznej lub na stronie internetowej: www.konstancinjeziorna.

ZNIŻKI Z KARTĄ SENIORA W KONSTANCINIE-JEZIORNIE

Konstanciński Dom Kultury, ul. Mostowa 15
- **15 % zniżki** na zakup biletów wstępu na imprezy kulturalne

Gminny Ośrodek Sportu i Rekreacji, ul. Żeromskiego 15
- **50 % zniżki** na udział w odpłatnych zajęciach i imprezach organizowanych przez GOSiR

Uzdrowisko Konstancin-Zdrój, ul. Wilanowska 1
- **5 % zniżki** na usługi oferowane przez Uzdrowisko Konstancin-Zdrój

Centrum Kompleksowej Rehabilitacji, ul. Gąsiorowskiego
- **20 % zniżki** na zabiegi rehabilitacyjne realizowane przez Przychodnię Rehabilitacyjną Centrum Medyczne

Gabinet Dentystyczny „Halidental", ul. Bielawska 40
- **5 % zniżki** na wszystkie usługi dentystyczne

Gabinet Stomatologiczny Kamila Kruk, ul. Królewska 24
- **10 % zniżki** na leczenie w trakcie wizyty w godz. 9.00-12.00

Przychodnia Grapa, al. Wojska Polskiego 6
- **5% zniżki** na badania laboratoryjne w Przychodni Grapa

Dwór Konstancin ***, ul. Od Lasu 23
- **10% zniżki** na dania z karty menu restauracji Dworu Konstancin (z wyłączeniem napoi i napoi alkoholowych) oraz na noclegi od cen standardowych hotelu

Fit4All Gym&Fitness, ul. Warszawska 95
- **10% zniżki** na ofertę

Aktualny wykaz partnerów ogólnopolskich dostępny jest na stronie: www.glosseniora.pl

Zapraszamy na szkolenie

Ostatnie szkolenie dla organizacji pozarządowych konstanciński urząd zorganizował we wrześniu, fot. P. Siepsiak UMiG

Myślisz o założeniu stowarzyszenia, ale nie wiesz jak się do tego zabrać? Chcesz poznać zasady funkcjonowania organizacji pozarządowych? Zapraszamy na bezpłatne szkolenie, które odbędzie się 20 grudnia w świetlicy przy ul. Jaworskiego 24.

To już czwarte szkolenie organizowane w tym roku przez Biuro Komunikacji Społecznej Urzędu Miasta i Gminy. Tym razem jego adresatami są działające na terenie gminy Konstancin-Jeziorna m.in.: organizacje pozarządowe, koła gospodyń wiejskich, ochotnicze straże pożarne, lokalni liderzy oraz wszyscy zainteresowani założeniem i prowadzeniem stowarzyszenia lub fundacji. Szkolenie pozwoli na zdobycie wiedzy na temat aspektów prawnych zakładania i prowadzenia tego typu podmiotów ekonomii społecznej. Na spotkaniu omówione zostaną podstawowe informacje dotyczące funkcjonowania organizacji, w tym m.in.: działalność statutowa, zawieranie umów, prowadzenie księgowości i rachunkowości, działalność w sferze pożytku publicznego. Dowiemy się też, jakie zmiany w przepisach o ochronie danych osobowych czekają organizacje w 2018 roku. Szkolenie poprowadzi Artur Gluziński, specjalista w zakresie współpracy administracji publicznej z organizacjami pozarządowymi, były pracownik Ministerstwa Pracy i Polityki Społecznej.

ZAPISY

Wszystkich zainteresowanych szkoleniem zapraszamy 20 grudnia o godz. 17.00 do świetlicy przy ul. Jaworskiego 24 w Konstancinie-Jeziornie. Uwaga! Obowiązują zapisy. Zgłoszenie należy przesłać do 18 grudnia na adres poczty elektronicznej: komunikacjaspoleczna@konstancinjeziorna.pl. Liczba miejsc jest ograniczona

Seniorzy wymienili się doświadczeniami

Seniorzy z gminy Konstancin-Jeziorna wzięli udział w I Mazowieckim Konwencie Rad Seniorów.

Przedstawicieli Rad Seniorów z całego Mazowsza gościł legionowski ratusz. Konwent odbył się 27 listopada, a naszą gminę reprezentowali na nim Danuta Błeszyńska – przewodnicząca konstancińskiej Rady Seniorów oraz jej członkowie Maria Matejak i Marek Zieliński. Na spotkaniu poruszono szereg tematów dotyczących działalności rad seniorów, możliwości jakie dają projekty unijne oraz nowe media. I tak Roman Biskupski, szef Mazowieckiego Porozumienia Rad Seniorów opowiedział o inicjatywie prowadzonej przez MPRS, a Krzysztof Łepkowski, przewodniczący Rady Seniorów w Zielonce przybliżył założenia realizowanych z seniorami, także tymi z Konstancina-Jeziorny, projektów: „Senior to integracja", „Senior to pasja" i „Senior to zdrowie". Jak podkreślają nasi seniorzy, konwent był idealną okazją do integracji, czerpania wzajemnej inspiracji oraz do zdobycia praktycznej wiedzy na temat pozyskiwania środków czy wykorzystywania różnych narzędzi promocji.

Wspólne zdjęcie uczestników I Mazowieckiego Konwentu Rad Seniorów w Legionowie, fot. Organizator

Ruszyły zapisy na zajęcia zimowe

Do 5 stycznia przyjmowane są zapisy do programu „Zima w mieście"

Gminny Ośrodek Sportu i Rekreacji w Konstancinie-Jeziornie zaprasza na „Zimę w mieście 2018". Zapisy trwają do 5 stycznia.

W drugiej połowie stycznia dzieci i młodzież z mazowieckich szkół będą odpoczywać podczas ferii zimowych. GOSiR, jak co roku przygotował bogatą ofertę zajęć dla wszystkich, którzy w tym czasie pozostają w Konstancinie-Jeziornie i wezmą udział w akcji „Zima w mieście". – Mamy bardzo atrakcyjny program sportowo-rekreacyjny, który z pewnością spotka się z dużym zainteresowaniem – mówi Jolanta Urbańska, dyrektor Gminnego Ośrodka Sportu i Rekreacji w Konstancinie-Jeziornie. – Nasza oferta skierowana jest do dzieci w wieku od 7 do 12 lat.

Zajęcia sportowe

Od 15 do 26 stycznia na uczniów szkół podstawowych czekają zajęcia rekreacyjne, w tym m.in.: nauka najpopularniejszych dyscyplin sportowych, tory sprawnościowe, gry, zabawy, a także ćwiczenia przy muzyce. Ponadto konkursy i turnieje oraz nauka jazdy na łyżwach.

To wszystko od godz. 9.00 do godz. 15.00 w hali przy ul. Żeromskiego 15 oraz na miejskim lodowisku w Parku Zdrojowym. Uczniowie będą pod opieką wykwalifikowanej kadry instruktorów. Co ważne, udział we wszystkich zajęciach jest bezpłatny. Dzieci biorące udział w akcji płacą obowiązkowo jedynie za poczęstunek regeneracyjny w wysokości 30 zł za tydzień.

Zapisy

Zapisy do programu „Zima w mieście" rozpoczynały się 11 grudnia i potrwają do 5 stycznia. Zgłoszenia przyjmowane są w biurze GOSiR, w godz. 8.00-16.00. Warunkiem uczestnictwa w zajęciach jest dokonanie wpłaty 30 zł, w formie gotówkowej, w biurze GOSiR.

Mikołajkowe ściganie

Sygnał do rozpoczęcia zawodów dali: Kazimierz Jańczuk, burmistrz gminy (pierwszy z prawej), Grzegorz Wajs (drugi z lewej), fot. Organizator

Konstancin-Jeziorna znów należał do kolarzy. 3 grudnia blisko 200 cyklistów wzięło udział w mikołajkowych zawodach.

„Mikołajkowy Konstancin", współorganizowany przez Gminny Ośrodek Sportu i Rekreacji, do jedynego uzdrowiska na Mazowszu zawitał już po raz trzeci. W tym roku na starcie wyścigów rozgrywanych w zimowej scenerii Parku Zdrojowego stanęło blisko 200 zawodników. W najdłuższym, ponad 14-kilometrowym, dystansie MAX, zmierzyli się zawodnicy czterech roczników: 1999-2002, 1988-1998, 1978-1987 oraz 1977 i starsi. Wśród mężczyzn zwyciężył Marcin Michalczewski, przed Piotrem Małkiem i Kamilem Karwatem. Rywalizację kobiet, podobnie jak przed rokiem, wygrała Krystyna Żyżyńska-Galeńska, wyprzedzając Magdalenę Kosko i Izabelę Kamińską. Swoje mikołajkowe ściganie miała też oczywiście młodzież. Dystans FAN o dł. 4,8 km należał do cyklistów z roczników 2003-2010, startujących w czterech grupach wiekowych. Najszybszy w gronie chłopców był ubiegłoroczny zwycięzca Mateusz Gwiazda, który finiszował przed Jakubem Kozickim i Maciejem Petryszynem. Wśród dziewcząt najszybsza była Malwina Krzyczkowska, przed Dominiką Wiśniewską i Mileną Oszkiel. Kolarskie zawody „Mikołajkowy Konstancin" były zwieńczeniem sezonu 2017 z Poland Bike. – Szykujemy już nowy, jubileuszowy, bo dziesiąty sezon pełen atrakcji i nowości – mówi organizator imprez Poland Bike Grzegorz Wajs.

Lodowisko miejskie już otwarte

Jedną z atrakcji otwarcia lodowiska była rewia na lodzie w wykonaniu sportowców z Towarzystwa Łyżwiarstwa Figurowego, fot. P. Siepsiak, UMiG

Po kilkumiesięcznej przerwie do konstancińskiego Parku Zdrojowego powróciło miejskie lodowisko. Ślizgawka została uroczyście otwarta 3 grudnia.

Na ten dzień miłośnicy jazdy na łyżwach czekali kilka miesięcy. 3 grudnia, po letniej przerwie, w Konstancinie-Jeziornie ponownie ruszyło lodowisko miejskie. Sztuczna ślizgawka stanęła tradycyjnie przy amfiteatrze w Parku Zdrojowym. Obiekt uroczyście otworzyli Kazimierz Jańczuk, burmistrz gminy oraz Andrzej Cieślawski, przewodniczący Rady Miejskiej Konstancin-Jeziorna. Wśród atrakcji przygotowanych na ten wyjątkowy wieczór przez Gminny Ośrodek Sportu i Rekreacji była m.in. rewia na lodzie pt. „Gdzie się podziały choinki?" w wykonaniu sportowców z Towarzystwa Łyżwiarstwa Figurowego Walley Ice Story. Widowiskowy pokaz łyżwiarstwa figurowego i tańca na lodzie, kolorowe stroje, doskonała muzyka i rewelacyjna gra świateł - to wszystko złożyło się na mistrzowski show, który na długo zostanie w pamięci zgromadzonej publiczności.

ZAPRASZAMY NA LODOWISKO DO PARKU ZDROJOWEGO

Godziny otwarcia
Lodowisko jest czynne od poniedziałku do piątku w godzinach od 8.00 do 21.00, natomiast w weekendy od godz. 10.00 do godz. 22.00.

W nadchodzące święta na ślizgawce będą obowiązywały inne godziny otwarcia.
I tak obiekt będzie czynny:
- 24 grudnia od godz. 10.00 do godz. 16.00,
- 25 i 26 grudnia od godz. 10.00 do godz. 22.00,
- 31 grudnia od godz. 10.00 do godz. 16.00,
- 1 stycznia od godz. 16.00 do godz. 22.00.

Cennik
Ceny biletów pozostały bez zmian w stosunku do ubiegłorocznych. Dorośli za jednorazowy wstęp na lodowisko zapłacą 5 zł, a uczniowie i studenci (po okazaniu ważnej legitymacji) – 3 zł.

Bezpłatnie z obiektu mogą korzystać dzieci i młodzież z konstancińskich szkół:
- w ramach zajęć wychowania fizycznego (od poniedziałku do piątku, do godz. 14.00),
- w okresie przerwy świątecznej (od 23 do 31 grudnia, w godz. 10.00 – 14.00),
- w okresie ferii zimowych (od 15 do 19 oraz od 22 do 26 stycznia 2018 r., w godz.10.00 – 14.00).

Wypożyczalnia
Podobnie jak przed rokiem, na miejscu wypożyczymy łyżwy (7 zł), kask ochronny (3 zł) czy chodzik do nauki jazdy (10 zł). Ponadto naostrzymy łyżwy (10 zł) i kupimy skarpetki jednorazowe (1 zł). Każdego dnia jazdę umilać będzie nam taneczna muzyka.

To wszystko do 28 lutego. Zapraszamy!

27. Bieg Niepodległości za nami!

W biegu głównym wystartowało 150 zawodników, fot. P. Siepsiak, UMiG

Prawie 500 osób, dzieci i dorosłych, 11 listopada wzięło udział w biegach zorganizowanych z okazji Narodowego Święta Niepodległości.

350 osób wzięło udział w biegach w Parku Zdrojowym, fot. A. Piętka

Bieg Niepodległości w Konstancinie-Jeziornie to już tradycja. W tym roku Gminny Ośrodek Sportu i Rekreacji zorganizował go już po raz 27.

W biegu głównym wystartowało 150 zawodników, w tym 50 kobiet. Po komendzie do rozpoczęcia startu, którą dał Kazimierz Jańczuk, burmistrz gminy Konstancin-Jeziorna, uczestnicy ruszyli w trasę. Biegła ona głównymi ulicami miasta – Warszawską i Józefa Piłsudskiego, aż do Parku Zdrojowego. Łącznie to ok. 2,2 km. Niestety, pogoda nie rozpieszczała zawodników, którzy oprócz zmęczenia, musieli się także zmierzyć z gradem, wiatrem i przenikającym chłodem. Na szczęście wszystkim udało się w regulaminowym czasie dobiec do mety.

Spośród mężczyzn najszybszy, z czasem 6 min 15 s, był Krzysztof Wasiewicz. Reprezentant piaseczyńskiego Stowarzyszenia Rekreacyjno-Sportowego Kondycja wygrał konstanciński bieg siódmy raz z rzędu! Drugi na podium był Bartosz Kucharski z wynikiem 6 min 20 s, a trzeci – Jan Mordel, który pokonał trasę w 6 min 23 s. Wśród kobiet najszybszą była Aleksandra Błocińska, zakończyła bieg z czasem 7 min 31 s. Druga była Oliwia Wasiewicz z rezultatem 8 min 30 s, a trzecia na mecie pojawiła się Klaudia Szymańska z wynikiem 8 min 44 s.

Po zakończeniu biegu głównego, w Parku Zdrojowym odbyły się także biegi na dystansach: 100 m (dla dzieci w wieku 2-5 lat), 400 m (dla dzieci w wieku 6-10 lat) i 800 m (dla młodzieży w wieku 11- 15 lat). Wzięło w nich udział łącznie 350 zawodników. W pierwszej kategorii najszybszy był Kacper Roczon. W biegu na 400 metrów najlepsi byli Marta Doboszyńska i Rafał Marcinek, a w biegu na 800 m na najwyższym stopniu podium stanęli Malwina Dziewońska i Adrian Pec.

Jak co roku, impreza dostarczyła uczestnikom wielu sportowych emocji. Wszystkim zwycięzcom nagrody – puchary i karty podarunkowe ufundowane przez sklep Decathlon – wręczyli burmistrz Kazimierz Jańczuk i Jolanta Urbańska, dyrektor Gminnego Ośrodka Sportu i Rekreacji. Poza tym wszyscy uczestnicy zawodów otrzymali pamiątkowe medale i koszulki. Dla nikogo nie zabrakło także gorącej grochówki i bigosu.

Obchody Święta Niepodległości

Gminne uroczystości rozpoczęły się mszą święta za Ojczyznę w kościele Wniebowzięcia NMP, po której przedstawiciele konstancińskiego samorządu, radni miejscy, zaproszeni goście i delegacje złożyli kwiaty przed pomnikami: katyńskim, poległych żołnierzy Samodzielnego Batalionu Narodowych Sił Zbrojnych AK im. bryg. Czesława Mączyńskiego, oraz mieszkańców Jeziorny poległych w latach 1918-1921 przy ul. Warszawskiej, fot. UMiG

W Parku Zdrojowym odbył się wyjątkowy piknik historyczny ze stanowiskiem rekonstrukcyjnym Obozu Legionów Polskich oraz poligonem wojskowym legionistów. Atrakcję stanowiło również stare kino w namiocie wojskowym, gdzie wyświetlane były kroniki PAT z lat międzywojennych. Na scenie amfiteatru publiczność podziwiała walki i pojedynki na szable, pokazywane przez szermierzy w strojach z epoki. Do tego,zespół Big Band Rondo Konstancin zachęcał do wspólnego śpiewania patriotycznych pieśni. Goście mieli okazję spróbować wojskowej grochówki przygotowanej przez Centrum Kompleksowej Rehabilitacji, Park Cafe & Rest oraz Catering Imperium Dobrego Smaku Radosława Goliszewskiego, fot UMiG

W Konstancińskim Domu Kultury odbył się koncert „Ojczyzno ma…". Na scenie Hugonówki wystąpili: Ryszard Morka (bas), Grażyna Mądroch (sopran koloraturowy) oraz Adam Sychowski (fortepian) w towarzystwie Orkiestry Kameralnej Intermezzo. Po koncercie burmistrz Kazimierz Jańczuk wzniósł tradycyjny toast niepodległościowy oraz pokroił tort, fot. KDK

ZAPRASZAMY

konstanciński dom kultury

ul. Mostowa 15,
05-520 Konstancin-Jeziorna
tel. 22-484-20-20, 22-484-20-22,
www.konstancinskidomkultury.pl

STYCZEŃ

1 stycznia, godz. 13.00
„BÓG SIĘ RODZI PRZY DŹWIĘKACH BANDURY” - koncert kolęd, Parafia Matki Bożej Rodzicielki Maryi w Klarysewie, ul. Słoneczna 20, wstęp wolny

3,5,10,12,17,19,24,26,31 stycznia, godz. 17.00 KLUB BRYDŻOWY, KDK Hugonówka, ul. Mostowa 15, wstęp wolny

3 stycznia, godz. 19.00
KLUB FOTOGRAFICZNY F8
KDK Hugonówka, ul. Mostowa 15, wstęp wolny

7 stycznia, godz. 18.00
MARIA SADOWSKA – Koncert Noworoczny
KDK Hugonówka, ul. Mostowa 15, bilety w cenie 45 zł do kupienia w kasie KDK i na www.konstancinskidomkultury.pl

9 stycznia, godz. 11.00
UNIWERSYTET TRZECIEGO WIEKU
KDK Hugonówka, ul. Mostowa 15, jeden wykład – 5 zł

9 stycznia, godz. 19.00
KONSTANCIŃSKI KLUB FILMOWY – film z Cate Blanchett, KDK Hugonówka, ul. Mostowa 15, wstęp wolny

9,23 stycznia, godz. 18.00
GRANIE BEZ KLIKANIA Klub Gier Planszowych, KDK Hugonówka, ul. Mostowa 15, wstęp wolny

9 stycznia, godz. 18.00
KLUB HISTORYCZNO-PATRIOTYCZNY - Kawalerzyści w Konstancinie – 1945 r. KDK Hugonówka, ul. Mostowa 15, wstęp wolny

11 stycznia, godz. 18.00
DYSKUSYJNY KLUB KSIĄŻKI Arturo Perez Reverte - „Misja: Encyklopedia”, KDK Hugonówka, ul. Mostowa 15, wstęp wolny

13 stycznia, godz. 11.00
BAL KARNAWAŁOWY DLA DZIECI, bilety w cenie 20 zł do kupienia w kasie KDK i na www.konstancinskidomkultury.pl, KDK Hugonówka, ul. Mostowa 15, wstęp wolny

Karnawał czas zacząć

Nowy rok w Konstancińskim Domu Kultury zainauguruje recital Marii Sadowskiej, która zaśpiewa w Hugonówce już 7 stycznia. Tak rozpoczęty karnawał z pewnością będzie wyjątkowy i warto spędzić go z nami. Zapraszamy serdecznie!

Na świąteczny repertuar zapraszamy 7 stycznia. Nowy rok w Konstancińskim Domu Kultury zainauguruje koncert Marii Sadowskiej.

Usłyszymy przepiękne, autorskie pastorałki z wydanej kilka lat temu płyty „Gwiazda dla każdego” oraz tradycyjne kolędy zaaranżowane przez wokalistkę i jej zespół Jazzowi Terroryści. W trakcie koncertu nie zabraknie również uwielbianych przez publiczność, najbardziej znanych utworów artystki. Maria Sadowska jest nie tylko niezwykle wszechstronnym muzykiem, kompozytorką i wokalistką, mającą na swoim koncie 9 różnorodnych solowych płyt, lecz także reżyserką i scenarzystką filmową. Jej ostatnim filmem jest „Sztuka kochania”. Historia Michaliny Wisłockiej. Wokalistka jest znana również z występów w popularnym programie telewizyjnym The Voice of Poland, w którym jest jurorką.

Na deskach Hugonówki

W styczniu na konstancińskiej scenie zostaną wystawione dwie sztuki. W niedzielę, 21 stycznia dorośli będą mogli obejrzeć znakomitą komedię Yasminy Rezy „Bóg Mordu”. W rolach głównych zobaczymy gwiazdy młodego pokolenia Katarzynę Maciąg, Katarzynę Misiewicz-Żurek, Lesława, Żurka oraz Marcina Chochlewa. Akcja spektaklu w reżyserii Dominiki Nowak rozgrywa się podczas spotkania dwóch małżeństw dotyczącego bójki ich dzieci. Z pozoru kurtuazyjne spotkanie stopniowo przeradza się w otwarty konflikt. Tekst zyskał ogromną popularność dzięki nakręconemu na jego podstawie filmowi „Rzeź” Romana Polańskiego.

Natomiast najmłodszych zapraszamy na Bajkową Niedzielę. Tym razem odbędzie się spektakl „Pan Antenka i srebrny kubraczek” (28 stycznia). Klasyczne przedstawienie, z barwnymi strojami, efektowną scenografią, pełne humoru oraz wspaniałych postaci. Spektakl uczy tolerancji oraz ukazuje wartości płynące z prawdziwej przyjaźni.

Trochę lata zimą

Żeby nieco się rozgrzać podczas zimy, KDK przygotował nocny Maraton filmowy dla tych, którzy wolą lato (26 stycznia). Trzy filmowe niespodzianki, które z pewnością przywołają słońce i wprowadzą wszystkich w wakacyjny nastrój.

Równie „gorące” będzie spotkanie z Klubem Podróżnika (18 stycznia, godz. 19.00). Tym razem globtroter Robert Gondek

„Struktury" można oglądać do końca stycznia, w tężni Parku Zdrojowego. fot. KDK

opowie o upalnym i niezwykle pasjonującym Kamerunie. Przeniesiemy się m.in. na najwyższy szczyt kraju, w lesie deszczowym będziemy tropić leśne słonie, małpy i egzotyczne ptaki, nad Atlantykiem odwiedzimy rybaków, a w dżungli poznamy życie Pigmejów.

Tężnia w blasku sztuki

W tężni w Parku Zdrojowym można oglądać wyjątkową wystawę „Struktury". Chcąc uczcić rocznicę 120-lecia Konstancina i 100-lecia istnienia konstancińskich tradycji uzdrowiskowych, Konstanciński Dom Kultury zaprosił wybitnego artystę, Mirosława Filonika, który specjalnie na tę okazję przygotował efektowny, świetlny projekt. Poza światłem emitowany jest tam również dźwięk przygotowany przez znanego muzyka, kompozytora i reżysera dźwięku, Tadeusza Sudnika. Ponadto Struktury zdobią również fasadę Hugonówki.

Partnerami wystawy są Uzdrowisko Konstancin-Zdrój, samorząd województwa mazowieckiego oraz Polskie Sieci Elektroenergetyczne. Wystawę można oglądać do końca stycznia.

13, 20 stycznia, godz. 20.00
BAL KARNAWAŁOWY DLA DOROSŁYCH, bilety w cenie 90 zł od osoby do kupienia w kasie KDK, KDK Hugonówka, ul. Mostowa 15

14 stycznia
WIELKA ORKIESTRA ŚWIĄTECZNEJ POMOCY, informacje o programie i miejscu finałowego koncertu od stycznia na www. konstancinskidomkultury.pl

18 stycznia, godz. 19.00
KLUB PODRÓŻNIKA Robert Gondek – Kamerun, KDK Hugonówka, ul. Mostowa 15, wstęp wolny

21 stycznia, godz. 19.00
BÓG MORDU - spektakl teatralny, bilety w cenie 50 zł do kupienia w kasie KDK i na www. konstancinskidomkultury.pl, KDK Hugonówka, ul. Mostowa 15

26 stycznia, godz. 19.00
BEZSENNA NOC W HUGONÓWCE Maraton filmowy dla tych, którzy wolą... lato, KDK Hugonówka, ul. Mostowa 15, wstęp wolny

27 stycznia, godz. 17.00
MAŁGORZATA POMORSKA - wystawa malarstwa i grafiki, KDK Hugonówka, ul. Mostowa 15, wstęp wolny

28 stycznia, godz. 16.00
PAN ANTENKA I SREBRNY KUBRACZEK - spektakl dla dzieci, bilety – dzieci 10 zł, dorośli - 15 zł do kupienia w kasie KDK i na www.konstancinskidomkultury.pl, KDK Hugonówka, ul. Mostowa 15

Klub szachowy w bibliotece

W Bibliotece Publicznej w Konstancinie-Jeziornie, rusza klub szachowy. Serdecznie zapraszamy wszystkich miłośników gry w szachy do uczestnictwa. Inauguracyjne spotkanie odbędzie się już 18 stycznia 2018 r., w Filii Skolimów, ul. Moniuszki 22B. Więcej informacji dostępnych jest na stronie internetowej: www.bibliotekakonstancin.pl oraz pod numerem telefonu: 22 756 49 89. Serdecznie zapraszamy!

Świąteczny Konkurs fotograficzny

Uwaga Czytelnicy.
Wydział Promocji i Współpracy Zagranicznej przygotował konkurs świąteczny.
Na uczestników czekają ciekawe nagrody.

Zasady konkursu są proste.
Wystarczy zrobić zdjęcie i przesłać je
na adres e-mail:
promocja@konstancinjeziorna.pl.

Temat fotograficznej zabawy to
„Przyroda zimą w Konstancinie-Jeziornie".

Dla pierwszych 20 osób, które prześlą
fotografie czekają nagrody!
Zapraszamy do udziału.