BIULETYN INFORMACYJNY GMINY

Konstancin-Jeziorna

www.konstancinjeziorna.pl

nr 1/5, styczeń 2015

Konstancińska Karta Mieszkańca

- złóż wniosek i korzystaj ze zniżek

szczegóły na str. 3

HARMONOGRAM ODBIORU ODPADÓW 06, 08, 10 i 12

Deszcz nagród dla kolędników 11

23. FINAŁ WOŚP 13

Konkurs: Z gminą przez cały rok 16

Utylizacja azbestu

Ruszył program organizowany przez Wojewódzki Fundusz Ochrony Środowiska i Gospodarki Wodnej „Usuwanie i utylizowanie azbestu na terenie województwa mazowieckiego”.

Urząd Gminy Konstancin-Jeziorna zaprasza mieszkańców do składania wniosków na usuwanie i unieszkodliwianie azbestu. Wnioski można składać do 16 lutego 2015 roku w kancelarii urzędu przy ul. Warszawskiej 32.
Wszelkich informacji w tej sprawie udziela Wydział Ochrony Środowiska i Rolnictwa, tel. 22-484-25-90.
Wnioski można pobrać ze strony internetowej www.konstancinjeziorna.pl.

GPSZOK w nowym miejscu

Gminny Punkt Selektywnej Zbiórki Odpadów Komunalnych w Konstancinie-Jeziornie został przeniesiony w nowe miejsce. Od 12 stycznia mieści się on przy ul. Mirkowskiej 43c.

GPSZOK czynny jest:
- poniedziałek w godz. 13.00-19.00
- środa w godz. 9.00-14.00
- piątek w godz. 13.00-19.00
- sobota w godz. 10.00-18.00

Dyżury radnych VII kadencji

Konstancińscy radni ustalili harmonogram dyżurów, podczas których będą spotykać się z mieszkańcami. W większości będą one pełnione w sali posiedzeń Urzędu Miasta i Gminy Konstancin-Jeziorna przy ul. Świetlicowej 1.

Imię i nazwisko radnego	Termin dyżuru
Andrzej Cieślawski przewodniczący rady	każda środa w godz. 14.00-16.00
Alfreda Konopka wiceprzewodnicząca rady	trzeci wtorek miesiąca w godz. 14.00-16.00
Grażyna Chojnowska wiceprzewodnicząca rady	pierwszy poniedziałek miesiąca od godz. 16.00
Robert Baran	drugi wtorek miesiąca w godz. 15.00-16.00
Renata Dąbrowska	trzeci czwartek miesiąca w godz. 15.00-16.00
Arkadiusz Głowacki	pierwszy czwartek miesiąca w godz. 8.00-9.00
Adam Grzegorzewski	każdy wtorek w godz. 11.00-12.00
Katarzyna Jacyna	pierwszy wtorek miesiąca w godz. 11.00-12.00
Mariusz Kucicki	14.01 w godz. 18.00-19.30 oraz w poniedziałki: 2.02, 2.03, 30.03, 4.05 i 1.06 w godz. 17.30-19.00 (Dom Ludowy w Słomczynie)
Izabela Skonecka	pierwszy i trzeci czwartek miesiąca w godz. 14.00-15.00
Aneta Słomba	pierwszy wtorek miesiąca w godz. 10.00-11.00
Jolanta Stradecka	po uzgodnieniu telefonicznym
Jadwiga Magdziarz	pierwszy i trzeci wtorek miesiąca w godz. 14.00-15.00
Tomasz Nowicki	pierwsza środa miesiąca w godz. 18.00-20.00 (budynek OSP Skolimów, ul. Pułaskiego 72) trzecia środa miesiąca w godz. 18.00-20.00 (Zespół Szkół Integracyjnych nr 5, ul. Szkolna 7)
Zenobia Tuszyńska	pierwsza środa miesiąca w godz. 15.00-16.00
Iwona Wiercińska	pierwszy czwartek miesiąca w godz. 15.30-16.30
Elżbieta Wiktorowicz	drugi i czwarty piątek miesiąca w godz. 15.00-16.00
Agata Wilczek	trzeci czwartek miesiąca w godz. 15.00-16.00
Włodzimierz Wojdak	pierwszy i czwarty wtorek miesiąca w godz. 10.00-12.00
Arkadiusz Zewar	pierwszy wtorek miesiąca w godz. 15.00-16.00
Cezary Żegliński	drugi czwartek miesiąca w godz. 15.00-16.00

Modernizacja ewidencji gruntów

Do 30 marca potrwają prace związane z modernizacją ewidencji gruntów i budynków położonych w obrębach geodezyjnych: Okrzeszyn, Cieciszew, Habdzin, Kawęczyn, Kierszek, Opacz i Turowice.

Starostwo Powiatowe w Piasecznie prowadzi modernizację ewidencji gruntów i budynków na terenie gminy Konstancin-Jeziorna w obrębach geodezyjnych: Okrzeszyn, Cieciszew, Habdzin, Kawęczyn, Kierszek, Opacz i Turowice. Prace te mają związek z projektem pt. „Przyspieszenie wzrostu konkurencyjności województwa mazowieckiego przez budowanie społeczeństwa informacyjnego i gospodarki opartej na wiedzy poprzez stworzenie zintegrowanych baz wiedzy o Mazowszu”.

Zadanie, na zlecenie starosty piaseczyńskiego, realizuje Konsorcjum firm: InterTIM sp. z o.o. i InterTIM Ludmiła Pietrzak.

Wszelkie zapytania i uwagi w kwestii wykonywanych w terenie czynności geodezyjnych należy zgłaszać do Starostwa Powiatowego – Wydział Geodezji i Katastru ul. Czajewicza 20, 05-500 Piaseczno.

Wydawca:
Urząd Miasta i Gminy Konstancin-Jeziorna
www.konstancinjeziorna.pl

Redakcja:
Wydział Promocji i Współpracy z Organizacjami Społecznymi
(Arkadiusz Jaskółowski, Patryk Siepsiak, Monika Zacharkiewicz)

Redaktor naczelny:
Joanna Muszyńska-Dziurny
Adres redakcji:
Warszawska 23, 05-520 Konstancin-Jeziorna

e-mail redakcji:
promocja@konstancinjeziorna.pl
Druk:
drukowalnia.pl
Nakład: 6 000 egz.

Za treść listów i ogłoszeń redakcja nie odpowiada. Redakcja zastrzega sobie prawo do skracania niezamówionych materiałów.

Karta dużych możliwości

Rośnie zainteresowanie Konstancińską Kartą Mieszkańca. Ze zniżek i profitów, jakie ona daje korzysta już ponad 350 osób. Do programu przyłączyły się też pierwsze lokalne firmy.

Z dnia na dzień przybywa osób, które mają już swoją spersonalizowaną kartę mieszkańca. Od 2 do 26 stycznia konstanciński magistrat wydał ich już ponad 450. To dopiero początek, bo wnioski wciąż wpływają. Plastikowa karta, wielkość dowodu osobistego, wydawana jest bezpłatnie mieszkańcom gminy Konstancin-Jeziorna, którzy rozliczają swój podatek dochodowy w Urzędzie Skarbowym w Piasecznie i złożą w Wydziale Oświaty, Kultury i Zdrowia UMiG wypełniony wniosek (druk dostępny jest w kancelarii urzędu, ul. Warszawska 32, pok. nr 4 lub do pobrania na stronie www.konstancinjeziorna.pl). Pamiętajmy, by do formularza dołączyć aktualne zdjęcie.

Posiadacze karty mogą korzystać z licznych zniżek i rabatów. Od stycznia mniej płacą m.in. za: okresowe bilety komunikacji publicznej, zajęcia organizowane przez **Konstanciński Dom Kultury** oraz **Gminny Ośrodek Sportu i Rekreacji** (rabat 10 proc.), a także za **gminny żłobek**.

Konstancińską Kartę Mieszkańca honorują także pierwsze lokalne firmy. Są to: restauracja **„Gruba Ryba”**, **Niepubliczne Przedszkole „Skrzatka Oczatka”** oraz **„Uzdrowisko Konstancin-Zdrój”**.

Zapraszamy przedsiębiorców do uatrakcyjnienia oferty KKM. Więcej informacji udziela Wydział Oświaty, Kultury i Zdrowia (ul. Warszawska 31, tel. 22-484-25-71).

Partnerzy:

GRUBA RYBA

ul. Piłsudskiego 26
05-520 Konstancin-Jeziorna
Napoje i posiłki – 10 % rabatu;
imprezy zorganizowane – 10 % rabatu.

UZDROWISKO Konstancin-Zdrój

ul. Wierzejewskiego 15
05-510 Konstancin-Jeziorna
10% zniżki na bilet normalny do tężni solankowej w Parku Zdrojowym.

Niepubliczne Przedszkole „Skrzatka Oczatka”
ul. Fabryczna 14, 05-520 Konstancin-Jeziorna

opłata wpisowa – 25% zniżki, czesne przy pobycie dziecka w przedszkolu powyżej 6 godzin – 10% zniżki, opłata wpisową na drugie dziecko – 50% zniżki i każde kolejne dziecko uczęszczające do przedszkola - 100% zniżki.

Wsparcie dla inicjatyw

Gmina Konstancin-Jeziorna kolejny raz wesprze ciekawe inicjatywy swoich mieszkańców. Wystarczy mieć pomysł, wypełnić wniosek i do 13 lutego złożyć go w magistracie.

Pieniądze będzie można otrzymać m.in. na: działalność charytatywną, upowszechnianie tradycji narodowej, a także kulturę fizyczną i ochronę środowiska.

Najciekawsze przedsięwzięcia będą realizowane w ramach inicjatywy lokalnej. Mieszkańcy gminy Konstancin-Jeziorna swoje projekty mogą zgłaszać indywidualnie lub poprzez organizacje pozarządowe.

Wnioski należy składać do 13 lutego 2015 r. w Urzędzie Miasta i Gminy Konstancin-Jeziorna (ul. Warszawska 32, kancelaria - pok. nr 4). Propozycje, które wpłyną terminowo zostaną rozpatrzone do 27 lutego, a oceni je zespół powołany przez Kazimierza Jańczuka, burmistrza gminy Konstancin-Jeziorna.

Szczegółowe informacje dotyczące trybu i kryteriów oceny wniosków znajdują się na stronie www.konstancinjeziorna.pl

Zobacz, co dzieje się w mieście

Można już oglądać obraz z kamer umieszczonych w różnych punktach Konstancina-Jeziorny. Bez wychodzenia z domu zobaczymy co w danej chwili dzieje się m.in. na ul. Warszawskiej czy w Parku Zdrojowym.

Obecnie w przekazie „na żywo” można oglądać obraz z siedmiu kamer. Ich obiektywy skierowane są na: ul. Warszawską, ul. Wilanowską, ul. Kozią, rondo im. Jana Pawła II, Centrum Handlowe „Stara Papiernia”, a także amfiteatr i lodowisko w Parku Zdrojowym. Transmisja online prowadzona jest 24 godziny na dobę, siedem dni w tygodniu. Wystarczy wejść na stronę: live.knc.pl.

Przekaz realizują bezpłatnie Mazowieckie Sieci Światłowodowe.

Dotacje i pożyczki – podsumowanie 2014 r.

W ostatnich latach w gminie Konstancin-Jeziorna realizowanych jest wiele inwestycji. Część z nich współfinansowana jest ze środków zewnętrznych. Na niektóre gmina pozyskała preferencyjne pożyczki z Wojewódzkiego Funduszu Ochrony Środowiska i Gospodarki Wodnej. Poniżej przestawiamy podsumowanie otrzymanych dotacji i pożyczek w 2014 roku.

INNOWACYJNA GOSPODARKA
NARODOWA STRATEGIA SPÓJNOŚCI

UNIA EUROPEJSKA
EUROPEJSKI FUNDUSZ
ROZWOJU REGIONALNEGO

W 2014 roku gmina Konstancin-Jeziorna kontynuowała realizację projektu pn. „Konstancin-Jeziorna – Gmina bez wykluczenia cyfrowego etap II"

W ubiegłym roku zakończył się najważniejszy etap realizacji projektu – mieszkańcy zakwalifikowani do udziału w projekcie odbyli szkolenia z podstaw obsługi komputera, Internetu i poczty elektronicznej oraz otrzymali komputery z dostępem do Internetu. Dzięki temu 80 gospodarstw domowych z gminy Konstancin-Jeziorna otrzymało możliwość korzystania z nowoczesnych technologii informacyjno-komunikacyjnych, a mieszkańcy zdobyli nowe umiejętności w zakresie obsługi komputera. Kolejnych 60 komputerów trafiło do szkół, dla których gmina jest organem prowadzącym, dzięki czemu każdy mieszkaniec może skorzystać z komputera i dostępu do Internetu.
Realizacja projektu umożliwia mieszkańcom zdobycie nowych kompetencji i pozytywnie wpływa na zwiększenie spójności społecznej.
Pozyskane dofinansowanie to **875.300,00 zł.**

Projekt współfinansowany w ramach Programu Operacyjnego Innowacyjna Gospodarka, Priorytet VIII Społeczeństwo informacyjne - zwiększanie innowacyjności gospodarki, Działanie 8.3 Przeciwdziałanie wykluczeniu cyfrowemu - eInclusion oraz budżetu państwa i budżetu gminy.

Ministerstwo Sportu i Turystyki

W minionym roku gmina pozyskała dofinansowanie dla dwóch inwestycji w infrastrukturę sportową: budowę skateparku oraz sali gimnastycznej przy Szkole Podstawowej nr 6 w Opaczy. Obydwie inwestycje uzyskały wsparcie z Funduszu Rozwoju Kultury Fizycznej w ramach Wojewódzkiego Wieloletniego Programu Rozwoju Bazy Sportowej.

W ramach projektu pn. „Kompleks sportowo-rekreacyjny i parking przy ul. Bielawskiej w Konstancinie-Jeziornie" wybudowano boisko wielofunkcyjne ze sztuczną nawierzchnią, boisko do siatkówki, skatepark, siłownię plenerową oraz plac ze ścianką wspinaczkową przypominającą naturalną skałę. W skład infrastruktury towarzyszącej urządzeniom sportowym weszły: wiata na rowery, parkingi, tereny zielone, piłkochwyty, oświetlenie terenu. Kwota pozyskanego dofinansowania: **185.000. zł.**

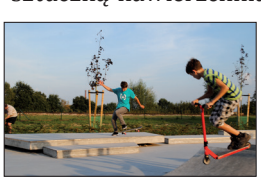

Z kolei w ramach projektu pn. „Budowa sali gimnastycznej przy Szkole Podstawowej nr 6 w Opaczy" powstaje sala gimnastyczna z płytą boiska o wymiarach 14x26 m (364 m^2) i o wysokości 7,68 m. Sala będzie wyposażona w: posadzkę sportową, widownię mobilną teleskopową dla 60 osób, mobilną kurtynę o napędzie elektrycznym umożliwiającą podział sali na dwie mniejsze, dwa zespoły przebieralni oraz pokój trenera i magazyn na sprzęt sportowy. Sala umożliwi uprawianie koszykówki, siatkówki, piłki ręcznej, tenisa ziemnego i gimnastyki ogólnorozwojowej. Obiekt będzie w pełni przystosowany do potrzeb osób niepełnosprawnych.
Kwota pozyskanego dofinansowania: **255.400,00 zł** na rok 2014 i **244.600,00 zł** na rok 2015.

Gmina otrzymała także dotację na zadnie pn. „Odbiór odpadów niebezpiecznych, w tym demontaż, transport i utylizacja wyrobów zawierających azbest na obszarze gminy Konstancin-Jeziorna". Kwota dotacji: **6.836,00 zł.**

Projekt polegał na usunięciu niebezpiecznych dla zdrowia wyrobów zawierających azbest oraz zdeponowaniu ich na wyznaczonych składowiskach. Dzięki realizacji tego projektu z wielu budynków usunięte zostały płyty azbestowo-cementowe płaskie oraz faliste, stosowane jako pokrycia dachowe w budynkach mieszkalnych oraz gospodarczych.
Azbest wydala do atmosfery kancerogenne pyły i włókna azbestowe. Utylizacja wyrobów zawierających azbest ma na celu społeczną rewitalizację obszaru gminy i pozytywnie wpłynie na środowisko i zdrowie mieszkańców.

Wojewódzki Fundusz Ochrony Środowiska i Gospodarki Wodnej w Warszawie

W 2014 r. gmina pozyskała pożyczki na następujące inwestycje:

„**Budowa sieci wodociągowej** w sołectwach położonych w południowej części gminy Konstancin- Jeziorna – Zadanie II obejmujące miejscowości Obory, Parcela i Słomczyn". Kwota pożyczki **1.255.400,00 zł**.

Realizacja tego zadania pozwala na zasilenie w wodę istniejące gospodarstwa domowe zabudowy jednorodzinnej, wpłynie na poprawę warunków sanitarnych i zminimalizuje zagrożenie epidemiologiczne. Stworzy również możliwość do podłączenia nowych obiektów oraz zabezpieczy potrzeby mieszkańców związane z ochroną przeciwpożarową.

„**Budowa sieci kanalizacji sanitarnej** w sołectwach położonych w południowej części gminy Konstancin-Jeziorna – Zadanie II obejmujące miejscowości Obory, Parcela i Słomczyn".
Kwota pożyczki **2.887.240,00 zł**

Zaprojektowano 4 strefowe pompownie ścieków, zlokalizowane w pasie drogowym ul. Baczyńskiego – Grzybowska – Podlaska.
Wybudowanie jednolitego systemu kanalizacji umożliwia odcięcie dostępu ścieków do wód podziemnych i powierzchniowych. Wpłynie również na poprawę warunków sanitarnych, zminimalizuje zagrożenie epidemiologiczne, ograniczy skażenie gleby i w konsekwencji znacząco polepszy jakość wód gruntowych.
Budowa zbiorczego systemu kanalizacji sanitarnej wpłynie pozytywnie na ochronę lokalnych cieków wodnych, będących dopływami rzeki Jeziorki, stanowiącej kapitał środowiskowy gminy.

„Budowa i przebudowa Stacji Uzdatniania Wody w Konstancinie-Jeziornie przy ul. Wareckiej". Kwota pożyczki **1.792.240,00 zł**

Inwestycja obejmuje powstanie nowego budynku technologicznego, modernizację istniejącego budynku technologicznego oraz wymianę: rurociągów i armatury, pomp dozujących, układu oczyszczania popłuczyn, pomp przewałowych i sieciowych oraz pompowni wód zużytych.
Budowa stacji uzdatniania wody wpłynie na poprawę jakości wody pitnej oraz zminimalizuje zagrożenie epidemiologiczne wynikające ze złej jakości wód gruntowych.

„Zakup ciężkiego samochodu pożarniczego o napędzie 6x6 dla OSP Bielawa". Kwota pożyczki **234.000,00 zł.**

Zakupiony sprzęt to samochód pożarniczy z napędem 6x6, wyposażony w zbiornik wody wykonany z materiału kompozytowego, zbiornik środka pianotwórczego, autopompę jednozakresową, linię szybkiego natarcia niskociśnieniową o długości węża 40 m na zwijadle oraz wzmocnione zawieszenie mechaniczne.
Zakup wozu bojowego dla OSP Bielawa usprawni działania ratownicze oraz szybką likwidację skutków awarii chemicznych i klęsk żywiołowych. Wpłynie to bezpośrednio na bezpieczeństwo publiczne.

Budżet przyjęty

Rada Miejska Konstancina-Jeziorny przyjęła budżet na 2015 rok. Dochody opiewają na kwotę ponad 130 mln zł, a wydatki na 152 mln zł, z czego prawie 40 mln zł zostanie przeznaczonych na inwestycje i zakupy inwestycyjne.

Konstancińscy radni przyjęli na ostatniej sesji, która odbyła się 14 stycznia, uchwałę budżetową na 2015 rok oraz wieloletnią prognozę finansową gminy. Zgodnie z dokumentem planowane na ten rok dochody wyniosą 130.405.250 zł, a wydatki - 152.259.924 zł. Deficyt uplasuje się na poziomie 21.854.674 zł (to 16,8% przy dopuszczalnych 20%).
Prognozowana, łączna kwota zadłużenia gminy na koniec 2015 r. ma wynieść 8.775.229 zł, co stanowi 6,7% planowanych dochodów budżetowych, przy dopuszczalnych 60%. Wydatki majątkowe w 2015 roku zaplanowano w wysokości 41.639.838 zł, w tym wydatki inwestycyjne - 37.667.115 zł i zakupy inwestycyjne - 2.182.928 zł. Pozostałe wydatki majątkowe to 1.789.795 zł.
Najwyższe wydatki, w kwocie 42.664.283 zł, zostaną poniesione na oświatę, z czego subwencja stanowi 13.398.694 zł, pozostałą kwotę - 29.265.589 zł gmina pokryje ze źródeł własnych. Na gospodarkę komunalną i ochronę środowiska przeznaczy 19.560.843 zł. Wydatki na transport i łączność wyniosą 15.568.920 zł, na pomoc społeczną - 8.751.849 zł. Na kulturę i ochronę dziedzictwa narodowego zarezerwowano 4.961.729 zł. Na kulturę fizyczną gmina planuje wydatkować kwotę 2.495.712 zł. Wpłata na tzw. „Janosikowe" wyniesie 11.514.853 zł. W tym roku na fundusz sołecki zarezerwowano 484.134 zł, natomiast na realizację budżetu obywatelskiego - 844.133 zł.
Wydatki zaplanowane w budżecie są największe w historii gminy Konstancin-Jeziorna. Realizacja tak skonstruowanego budżetu zapewni dalszy rozwój gminy, poprawiając tym samym standard życia mieszkańców.

Lekaro odbierze śmieci

Przez najbliższe trzy lata odpady komunalne od mieszkańców gminy Konstancin-Jeziorna odbierać będzie P.P.H.U. „Lekaro" z Woli Duckiej.

Do przetargu nieograniczonego stanęły cztery firmy. Najkorzystniejszą ofertę przedstawiło „Lekaro" i to właśnie ta firma będzie odbierać śmieci od mieszkańców gminy Konstancin-Jeziorna. Umowa opiewa na kwotę 6.588.587,30 zł i będzie obowiązywała do 31 grudnia 2017 roku. Z dniem 1 lutego wchodzi w życie nowy harmonogram odbioru odpadów komunalnych. Na kolejnych stronach: 6, 8, 10 i 12 przedstawiamy szczegółowy kalendarz dla poszczególnych sektorów w naszej gminie. Więcej informacji na stronie www.konstancinjeziorna.pl

Ulice należące do sektora:

Adama Asnyka
Adama Mickiewicza ,od Matejki do Wilanowskiej
Akacjowa
Antoniego Wierzejewskiego
Augustowska
Bolesława Chrobrego
Bolesława Prusa
Chylicka
Dąbrówki
Elbląska
Elektryczna
Gdańska
Gorzowska, od Przyrzecza do Pułaskiego
Górna
Graniczna
Grzybowa
Henryka Sienkiewicza
Hetmana Stefana Czarnieckiego
Ignacego Paderewskiego
Jagiellońska
Jana Karola Chodkiewicza
Jana Kochanowskiego
Jana Matejki
Jana Sobieskiego
Jasiowa
Jaśminowa
Jaworowska
Józefa Ignacego Kraszewskiego
Józefa Piłsudskiego
Józefa Sułkowskiego
Juliana Tuwima
Karola Szymanowskiego
Kasztanowa
Kazimierza Pułaskiego, od Chylickiej do Elektrycznej I
Klonowa
Koszalińska
Kościelna
Kozia
Królowej Bony
Królowej Jadwigi
Królowej Marysieńki
Leopolda Staffa
Leszczynowa
Mieszka I
Mikołaja Kopernika
Mikołaja Reja
Mostowa
Nadwodna
Niecała
Niska
Oborska
Od Lasu
Olsztyńska
Piaseczyńska
Piasta
Piotra Skargi
Poprzeczna, od Sienkiewicza do Wilanowskiej
Potulickich
Przebieg
Przeskok
Przyrzecze
Rycerska
Sanatoryjna
Skolimowska
Słomczyńska
Stawowa
Stefana Batorego
Stefana Żeromskiego
Stefana Żółkiewskiego
Strumykowa
Suwalska
Szczecińska
Szkolna
Szpitalna
Środkowa
Uzdrowiskowa
Wacława Gąsiorowskiego
Warecka
Warszawska, od Piaseczyńskiej do ronda Jana Pawła II
Wągrodzka
Widok
Wierzbowa
Wilanowska
Wiśniowa
Władysława Witwickiego
Wojewódzka
Wrzosowa
Zaułek
Źródlana

Informujemy, że Gminny Punkt Selektywnej Zbiórki odpadów Komunalnych (GPSZOK) został przeniesiony z ulicy Chopina i obecnie znajduje się przy ulicy Mirkowskiej 43c.

Godziny otwarcia GPSZOK:
- poniedziałki 13.00-19.00;
- środy 9.00-14.00;
- piątki 13.00-19.00;
- soboty 10.00-18.00.

Przy przekazywaniu odpadów należy podać imię, nazwisko i adres nieruchomości (lokalu) skąd pochodzą odpady.

SEKTOR I

KALENDARZ WYWOZU ODPADÓW Z GMINY KONSTANCIN-JEZIORNA W ROKU 2015 W ZABUDOWIE JEDNORODZINNEJ

LUTY

P	W	Ś	C	P	S	N
						1
2	3	4	5	6	7	8
9	10	11	12	13	14	15
16	17	18	19	20	21	22
23	24	25	26	27	28	

MARZEC

P	W	Ś	C	P	S	N
						1
2	3	4	5	6	7	8
9	10	11	12	13	14	15
16	17	18	19	20	21	22
23	24	25	26	27	28	29
30	31					

KWIECIEŃ

P	W	Ś	C	P	S	N
		1	2	3	4	5
6	7	8	9	10	11	12
13	14	15	16	17	18	19
20	21	22	23	24	25	26
27	28	29	30			

MAJ

P	W	Ś	C	P	S	N
				1	2	3
4	5	6	7	8	9	10
11	12	13	14	15	16	17
18	19	20	21	22	23	24
25	26	27	28	29	30	31

CZERWIEC

P	W	Ś	C	P	S	N
1	2	3	4	5	6	7
8	9	10	11	12	13	14
15	16	17	18	19	20	21
22	23	24	25	26	27	28
29	30					

LIPIEC

P	W	Ś	C	P	S	N
		1	2	3	4	5
6	7	8	9	10	11	12
13	14	15	16	17	18	19
20	21	22	23	24	25	26
27	28	29	30	31		

SIERPIEŃ

P	W	Ś	C	P	S	N
					1	2
3	4	5	6	7	8	9
10	11	12	13	14	15	16
17	18	19	20	21	22	23
24	25	26	27	28	29	30
31						

WRZESIEŃ

P	W	Ś	C	P	S	N
	1	2	3	4	5	6
7	8	9	10	11	12	13
14	15	16	17	18	19	20
21	22	23	24	25	26	27
28	29	30				

PAŹDZIERNIK

P	W	Ś	C	P	S	N
			1	2	3	4
5	6	7	8	9	10	11
12	13	14	15	16	17	18
19	20	21	22	23	24	25
26	27	28	29	30	31	

LISTOPAD

P	W	Ś	C	P	S	N
						1
2	3	4	5	6	7	8
9	10	11	12	13	14	15
16	17	18	19	20	21	22
23	24	25	26	27	28	29
30						

GRUDZIEŃ

P	W	Ś	C	P	S	N
	1	2	3	4	5	6
7	8	9	10	11	12	13
14	15	16	17	18	19	20
21	22	23	24	25	26	27
28	29	30	31			

- Zmieszane odpady komunalne
- Odpady segregowane suche
- Szkło opakowaniowe
- Odpady zielone
- Gabaryty i elektroodpady

Ważny jest każdy pacjent

22 grudnia 2014 r. na stanowisko dyrektora Samodzielnego Publicznego Zespołu Zakładów Opieki Zdrowotnej burmistrz powołał Iwonę Jakubczyk.

Iwona Jakubczyk jest mieszkanką Kawęczyna od 2000 roku. Pracę w SPZZOZ Konstancin-Jeziorna rozpoczęła w 2001. Doświadczenie zawodowe zdobywała w czasie stażu podyplomowego u doktora Konstantego Radziwiłła, jednego z prekursorów medycyny rodzinnej w Polsce, następnie w trakcie specjalizacji – w Szpitalu im. prof. Orłowskiego w Warszawie pod kierunkiem profesora A. Śliwowskiego i dr E. Czerwińskiej. Część stażu odbyła w Buffalo w Stanach Zjednoczonych, gdzie pod kierunkiem dr Lonny'ego Waltera poznała sposób funkcjonowania medycyny rodzinnej i organizacji pracy w warunkach amerykańskich. Te doświadczenia wykorzystuje teraz w pracy w Konstancinie-Jeziornie.

Pracując w konstancińskim SPZZOZ poznała Pani problemy służby zdrowia. Dlaczego zdecydowała się Pani wziąć udział w konkursie na dyrektora?

– Konstanciński ZOZ ma na terenie gminy aż cztery ośrodki zdrowia: na Wareckiej, Pocztowej, w Słomczynie i Opaczy. Chociaż głównym miejscem mojej pracy jest Słomczyn, pracowałam w każdym z nich. Poznałam specyfikę pracy tych jednostek, zobaczyłam jak funkcjonują, jacy są pacjenci i czego potrzebują. Decydując się na start w konkursie na dyrektora SPZZOZ-u, kierowałam się głównie troską o zapewnienie ciągłości opieki zdrowotnej pacjentom.

Jakie wyzwania stoją przed SPZZOZ?

– SPZZOZ otacza opieką największą liczbę pacjentów w gminie. Sytuacja na rynku usług medycznych w Konstancinie-Jeziornie jest jednak bardzo dynamiczna. Powstaje wiele nowych, prywatnych przychodni, a to wiąże się z ryzykiem odpływu naszych pacjentów. Na razie tendencja nie jest niepokojąca, ale pojawia się pytanie, jak utrzymać naszych pacjentów. Dlatego, oprócz dbałości o jakość świadczonych usług, potrzebny jest plan awaryjny. Uważam, że w takiej sytuacji powinniśmy rozszerzyć usługi o opiekę specjalistyczną. W ten sposób możemy pozyskać inne źródła finansowania.

Bardzo zależy mi na utrzymaniu SPZZOZ-u w Konstancinie-Jeziornie. O ile miejskie ośrodki zdrowia mogą się utrzymać, o tyle tych wiejskich nikt nie chce finansować. Są małe i nie generują dochodu. Ja zaś widzę, jak bardzo są one potrzebne ludziom, którzy mieszkają na wsiach. Zwłaszcza osobom starszym, schorowanym. Chociaż w ośrodkach wiejskich nie ma wielu pacjentów, to pracy jest bardzo dużo.

Ponadto pod koniec 2016 r. zacznie obowiązywać nowa ustawa, która określi niezbędne warunki funkcjonowania jednostek lecznictwa. Budynki mieszczące się przy ul. Wareckiej i Pocztowej nie spełniają tych wymogów. Potrzebna jest ich gruntowna modernizacja bądź przebudowa. SPZZOZ nie jest w stanie udźwignąć takiego ciężaru finansowego. Ponadto finansowanie rozbudowy nie jest bezpośrednio związane z działalnością leczniczą, o której jest mowa w statucie SPZZOZ i środki na ten cel nie mogą być przeznaczone bezpośrednio przez SPZZOZ.

Co z profilaktyką?

– Włączamy się w akcje promocji zdrowia, akcje profilaktyczne. Realizujemy dodatkowe szczepienia, np. wszystkie dzieci w pierwszej klasie gimnazjum mają możliwość zaszczepienia się przeciw meningokokom. Pieniądze na zakup szczepionek zapewnia gmina. My tę akcję organizujemy i przeprowadzamy. Koordynujemy też akcję bezpłatnych szczepień przeciwko grypie osób po 50. roku życia.

Czego można życzyć konstancińskiej służbie zdrowia?

– Dotychczasowy sposób zarządzania SPZZOZ w Konstancinie-Jeziornie wymaga ogromnego uznania. Jest to wielką zasługą mojego poprzednika, dr. Jerzego Tarnowskiego. Chciałabym kontynuować jego pracę.

Cieszyłabym się, gdyby została podjęta konkretna decyzja w sprawie przebudowy przychodni przy ul. Pocztowej i ul. Wareckiej. Chciałabym, żeby pacjenci byli zadowoleni ze świadczonych usług i wybierali nasze ośrodki.

Płać podatki w Konstancinie-Jeziornie!

Gmina Konstancin-Jeziorna prężnie się rozwija – powstają nowe obiekty sportowe, remontowane są szkoły i przedszkola, modernizowane drogi. Jeśli chcesz, by gmina miała więcej pieniędzy na te cele – zachęcamy – płać podatki w miejscu, w którym mieszkasz!

Co roku do każdej gminy wraca określony procent podatku dochodowego. Obecnie jest to już około 38% podatku płaconego przez mieszkańców. Fundusze te przeznaczone są m.in. na inwestycje, komunikację, bezpieczeństwo mieszkańców, modernizację dróg i chodników czy remonty placówek oświatowych. W ostatnich latach na terenie gminy Konstancin-Jeziorna rozbudowane i zmodernizowane zostały m.in. szkoły publiczne, wybudowane sale gimnastyczne, przedszkole, żłobek i place zabaw dla dzieci. Powstał też kompleks rekreacyjno-sportowy z elementami skateparku. Przedstawiciele władz gminnych podkreślają, że to właśnie od udziału w podatku dochodowym uzależniona jest liczba nowych inwestycji. Rachunek jest prosty – im więcej osób będzie płaciło podatki w miejscu zamieszkania, tym lepszego standardu życia w swojej gminie mogą oczekiwać. Coraz większa liczba mieszkańców rozumie tę zależność. Wpływy z podatków w 2010 roku wyniosły 58,8 mln zł, w 2014 roku były już na poziomie 69,3 mln zł.

Dla tych, którzy płacą podatek w miejscu zamieszkania, gmina przygotowała też kartę mieszkańca. Jej posiadacze mniej zapłacą m.in. za okresowe bilety komunikacji publicznej (szczegóły na stronie 3).

Wystarczy zawiadomić Urząd Skarbowy w Piasecznie, gdzie jest Twoje faktyczne miejsce zamieszkania. Jak to zrobić? Jeżeli nie prowadzisz działalności gospodarczej, składając roczne zeznanie podatkowe, dołącz do PIT-u formularz ZAP-3, jeśli zaś jesteś przedsiębiorcą informuj o wszelkich zmianach za pomocą formularza CEIDG-1.

Pamiętaj, że takie rozwiązanie jest wygodniejsze również dla Ciebie, ponieważ w razie kontroli rocznego zeznania podatkowego, z miejsca zamieszkania będziesz miał bliżej do urzędu, a nie zapominaj, że trzeba się tam stawić osobiście.

SEKTOR II

KALENDARZ WYWOZU ODPADÓW Z GMINY KONSTANCIN-JEZIORNA W ROKU 2015 W ZABUDOWIE JEDNORODZINNEJ

Ulice należące do sektora:

Adama Mickiewicza, od Wilanowskiej do Literatów
Aleja Wojska Polskiego
Bartosza Głowackiego
Białostocka
Biedronki
Bielawska
Borowa
Brzozowa
Bydgoska
Cedrowa
Ceglana
Cicha
Ciechanowska
Czereśniowa
Czysta
Deotymy
Dębowa
Długa
Dolna
Dworska
Fabryczna
Fryderyka Chopina
Garbarska
Gen. Józefa Bema
Gorzowska, od Pułaskiego do Kabackiej
Górnośląska
Grabowa
Grodzka
Jałowcowa
Jasna
Jesionowa
Jodłowa
Józefa Sowińskiego
Józefa Toczyskiego
Juliusza Słowackiego
Kabacka
Kasztelańska
Kazimierza Pułaskiego, od Śniadeckich do Chylickiej
Kazimierzowska
Kolejowa
Kołobrzeska
Kornela Makuszyńskiego
Kornela Ujejskiego
Koźlara
Królewska
Krzywa
Kwiatowa
Leśna
Letnia
Literatów
Łąkowa
Łomżyńska
Mała
Mariana Jaworskiego
Marii Konopnickiej
Miriama Przesmyckiego
Mirkowska
Modrzewiowa
Moniuszki
Muchomora
Nadbrzeżna
Narożna
Nowa
Ogrodowa
Orzechowa
Ostrołęcka
Pańska
Paproci
Parkowa
Piaskowa
Pilska
pl. Zgody
Pocztowa
Podgórska
Pogodna
Polna
Południowa
Poprzeczna, od Wilanowskiej do Literatów
Prawdziwka
Przejazd
Przyjacielska
Romualda Traugutta
Rynkowa
Sadowa
Saneczkowa
Siedlecka
Słoneczna
Słowicza
Słupska
Sosnowa
Spokojna
Stanisława Moniuszki
Śniadeckich
Świerkowa
Świetlicowa
Świeża
Tadeusza Kościuszki
Torowa
Toruńska
Tulipanów
Tysiąclecia Państwa Polskiego
Warszawska, do Piaseczyńskiej
Wąska
Wczasowa
Wesoła
Wiejska
Wierzbnowska
Willowa
Witaminowa
Władysława Broniewskiego
Wschodnia
Zakopane
Zgoda
Zielna
Zielona

Informujemy, że Gminny Punkt Selektywnej Zbiórki odpadów Komunalnych (GPSZOK) został przeniesiony z ulicy Chopina i obecnie znajduje się przy ulicy Mirkowskiej 43c.

Godziny otwarcia GPSZOK:
- poniedziałki 13.00-19.00;
- środy 9.00-14.00;
- piątki 13.00-19.00;
- soboty 10.00-18.00.

Przy przekazywaniu odpadów należy podać imię, nazwisko i adres nieruchomości (lokalu) skąd pochodzą odpady.

LUTY

P	W	Ś	C	P	S	N
						1
2	3	4	5	6	7	8
9	10	11	12	13	14	15
16	17	18	19	20	21	22
23	24	25	26	27	28	

MARZEC

P	W	Ś	C	P	S	N
						1
2	3	4	5	6	7	8
9	10	11	12	13	14	15
16	17	18	19	20	21	22
23	24	25	26	27	28	29
30	31					

KWIECIEŃ

P	W	Ś	C	P	S	N
		1	2	3	4	5
6	7	8	9	10	11	12
13	14	15	16	17	18	19
20	21	22	23	24	25	26
27	28	29	30			

MAJ

P	W	Ś	C	P	S	N
				1	2	3
4	5	6	7	8	9	10
11	12	13	14	15	16	17
18	19	20	21	22	23	24
25	26	27	28	29	30	31

CZERWIEC

P	W	Ś	C	P	S	N
1	2	3	4	5	6	7
8	9	10	11	12	13	14
15	16	17	18	19	20	21
22	23	24	25	26	27	28
29	30					

LIPIEC

P	W	Ś	C	P	S	N
		1	2	3	4	5
6	7	8	9	10	11	12
13	14	15	16	17	18	19
20	21	22	23	24	25	26
27	28	29	30	31		

SIERPIEŃ

P	W	Ś	C	P	S	N
					1	2
3	4	5	6	7	8	9
10	11	12	13	14	15	16
17	18	19	20	21	22	23
24	25	26	27	28	29	30
31						

WRZESIEŃ

P	W	Ś	C	P	S	N
	1	2	3	4	5	6
7	8	9	10	11	12	13
14	15	16	17	18	19	20
21	22	23	24	25	26	27
28	29	30				

PAŹDZIERNIK

P	W	Ś	C	P	S	N
			1	2	3	4
5	6	7	8	9	10	11
12	13	14	15	16	17	18
19	20	21	22	23	24	25
26	27	28	29	30	31	

LISTOPAD

P	W	Ś	C	P	S	N
						1
2	3	4	5	6	7	8
9	10	11	12	13	14	15
16	17	18	19	20	21	22
23	24	25	26	27	28	29
30						

GRUDZIEŃ

P	W	Ś	C	P	S	N
	1	2	3	4	5	6
7	8	9	10	11	12	13
14	15	16	17	18	19	20
21	22	23	24	25	26	27
28	29	30	31			

- Zmieszane odpady komunalne
- Odpady segregowane suche
- Szkło opakowaniowe
- Odpady zielone
- Gabaryty i elektroodpady

Straż miejska pod nowym dowództwem

Nowym komendantem straży miejskiej został Stanisław Grudzień. Swoją pracę w Konstancinie-Jeziornie rozpoczął 9 stycznia.

Stanisław Grudzień ma 57 lat i jest mieszkańcem pobliskiego Piaseczna. Przez prawie 30 lat służył w policji. Przed przejściem na emeryturę był naczelnikiem Wydziału Ruchu Drogowego Mazowieckiej Komendy Wojewódzkiej Policji. Pracę zawodową kontynuował w Wojewódzkim Ośrodku Ruchu Drogowego w Warszawie, a ostatnio w Centrum Automatycznego Nadzoru nad Ruchem Drogowym w Głównym Inspektoracie Transportu Drogowego. Pasjonuje się starymi pojazdami, przede wszystkim motocyklami, których posiada kilkanaście.

Jakie są zadania straży miejskiej?
Literalnie, wynikają one z przepisów ustawy „o strażach gminnych" i utożsamiane z zadaniami policji. Priorytety policji to w ogromnym skrócie: zapewnienie bezpieczeństwa obywateli, dbałość o porządek publiczny. W mniejszym stopniu reagowanie na przejawy zaniedbań w zakresie utrzymania czystości. Jeśli zaś chodzi o zadania straży miejskiej – w moim odczuciu – kolejność priorytetowych zadań należałoby wymienić w odwróconym porządku: na pierwszym miejscu dbanie o czystość, później porządek i na końcu bezpieczeństwo. To nie znaczy, że traktujmy bezpieczeństwo obcesowo. Przeciwnie, w sytuacjach realnych zagrożeń, bezpieczeństwo obywateli jest sprawą nadrzędną.

Recepta na dobrego strażnika?
Straż miejska nie może być kojarzona jako formacja wyłącznie restrykcyjna. Społeczne zaufanie wzbudza się przede wszystkim osobistą postawą, a ta powinna uwzględniać szacunek do obywateli, poszanowanie ich praw i godności, uczciwość, kulturę osobistą i szczere nastawienie strażników na pomoc ludziom. Czyli opiekuńcza, a nie egzekucyjna rola straży miejskiej. Ostatnio wizerunek strażnika został mocno nadszarpnięty oraz uległ znaczącej deprecjacji. Aby go poprawić niezbędne jest aktywniejsze współdziałanie z mieszkańcami na rzecz ich dobra.

Gdzie można spotkać strażników?
Wcześniej, głównie w mieście, poruszających się pojazdem. A oczekiwania mieszkańców są bardziej „subtelne". Chętnie widzieliby patrole piesze na ulicy, w parkach, na drogach osiedlowych oraz w miejscach, gdzie „coś się dzieje". Takie są oczekiwania mieszkańców osiedli naszego miasta i przedstawicieli sołectw, którzy coraz częściej apelują, aby strażnicy pojawiali się także na wsiach, np. w rejonach szkół, placówek handlowych, w których alkohol spożywany jest bezpośrednio pod sklepem, na leśnych drogach rozjeżdżanych przez zapalonych „kładowców".

Ilu mamy strażników?
Rada miejska wyraziła zgodę na 16 etatów, z tego dwa etaty dedykowane dla ścisłego kierownictwa.

Które strefy objęte są działaniami strażników?
Obszarem działania jest obszar całej gminy. Mój poprzednik zaproponował przydzielenie strażnikom pod nadzór określonych rejonów, a więc utworzenie tzw. strażników dzielnicowych. Nie mamy tylu etatów, żeby skutecznie sprostać takiemu zadaniu, zapewniając jednocześnie codzienną dwuzmianową służbę patrolowo-interwencyjną.

Czy będą kontynuowane wspólne patrole policji i straży miejskiej?
Taka współpraca na tym terenie znakomicie się układała i należy ją kontynuować. Po wstępnych konsultacjach z komendantem Komisariatu Policji w Konstancinie-Jeziornie jestem pełen optymizmu, co do wspólnych patroli oraz współdziałania w zakresie identyfikowania, ujawniania oraz zwalczania nieprawidłowości i zagrożeń.

Wiele gmin rezygnuje ze straży miejskiej.
I trudno się dziwić niechęci społeczeństwa do formacji, której działanie często sprowadzało się głównie do represjonowania kierowców za wykroczenia drogowe, zwłaszcza te, rejestrowane za pomocą fotoradarów. Nie jestem przeciwnikiem stosowania urządzeń samorejestrujących, lecz taktyki i sposobu ich wykorzystywania. Fotoradary powinny być lokalizowane na drogach przebiegających w rejonach szkół i przedszkoli, często uczęszczanych placówek handlowych, kulturalnych czy sportowych, znacznych skupisk ludzkich np. osiedli mieszkaniowych. To priorytet. Kolejną przesłanką winno być ujawnianie i represjonowanie wszelkich przejawów piractwa drogowego.

Czy monitoring wspomaga pracę straży?
Oczywiście. Ogromna liczba wykroczeń i przestępstw bierze się z poczucia anonimowości ich sprawców. Monitorowanie wybranych miejsc i obiektów odbiera potencjalnemu sprawcy ten „przywilej". Pozwala również – i to chyba najważniejsze, na niezwłoczne ujawnienie, nie tylko samego czynu zabronionego, ale nawet zamiaru jego popełnienia. Umożliwia szybką reakcję służb porządkowych, ujęcie sprawcy oraz udowodnienie mu winy. Obecnie całodobowo monitorowanych jest blisko 50 najbardziej zagrożonych miejsc i rejonów, a przybędą kolejne kamery.

Plany?
Ogromne znaczenie mają inicjatywy o charakterze prewencyjnym i profilaktycznym. Takie działania znacząco wpływają na poprawę wizerunku strażników, jak i społeczną akceptację ich pracy. Kompetentni w tym zakresie strażnicy kierowani będą do szkół i przedszkoli z zadaniem uświadamiania młodym mieszkańcom naszej gminy, zagrożeń wynikających z uzależnień od alkoholu, środków odurzających, czy palenia tytoniu. Nie mniej istotnym aspektem jest edukacja komunikacyjna.

Rusza kwalifikacja wojskowa

Tradycyjnie na początku roku rozpoczyna się kwalifikacja wojskowa. Nastolatkowie, rocznik 1996, z gminy Konstancin-Jeziorna przed komisją lekarską muszą stawić się w dniach od 4 do 10 marca.

Kwalifikacja wojskowa zastąpiła kilka lat temu obowiązkowy pobór. W powiecie piaseczyńskim rozpoczyna się 2 lutego i potrwa do 18 marca. W tym roku przed komisją lekarską, która oceni przydatność młodych ludzi do służby, muszą się stawić mężczyźni urodzeni w 1996 r. oraz w latach 1991-1995 nieposiadający określonej kategorii zdolności do czynnej służby wojskowej lub uznani przez powiatowe komisje lekarskie za czasowo niezdolnych do czynnej służby ze względu na stan zdrowia.
Ponadto kwalifikacją wojskową objęte zostały kobiety urodzone w latach 1989-1994, które posiadają predyspozycje przydatne w czynnej służbie wojskowej. Chodzi głównie o panie z wykształceniem medycznym, weterynaryjnym lub psychologicznym.
Powiatowa komisja lekarska swoją siedzibę będzie miała w Starostwie Powiatowym w Piasecznie (ul. Chyliczkowska 14). To właśnie tam w dniach 4-10 marca powinni zgłosić się nastolatkowie z gminy Konstancin-Jeziorna. Uwaga! Dla kobiet termin komisji wyznaczono na 17 marca. Szczegółowe informacje na temat kwalifikacji wojskowej 2015 można znaleźć na stronie www.konstancinjeziorna.pl.

Sołectwa należące do sektora:

Bielawa,
bez nieruchomości przy ulicy Mirkowskiej, od ulicy Warszawskiej do Bielawskiej

Ciszyca

Czernidła

Habdzin

Kierszek

Kępa Oborska

Kępa Okrzewska

Obórki

Okrzeszyn

Opacz

Łęg

Informujemy, że Gminny Punkt Selektywnej Zbiórki odpadów Komunalnych (GPSZOK) został przeniesiony z ulicy Chopina i obecnie znajduje się przy ulicy Mirkowskiej 43c.

Godziny otwarcia GPSZOK:
- **poniedziałki 13.00-19.00;**
- **środy 9.00-14.00;**
- **piątki 13.00-19.00;**
- **soboty 10.00-18.00.**

Przy przekazywaniu odpadów należy podać imię, nazwisko i adres nieruchomości (lokalu) skąd pochodzą odpady.

SEKTOR III

KALENDARZ WYWOZU ODPADÓW Z GMINY KONSTANCIN-JEZIORNA W ROKU 2015 W ZABUDOWIE JEDNORODZINNEJ

LUTY

P	W	Ś	C	P	S	N
						1
2	3	4	5	6	7	8
9	10	11	12	13	14	15
16	17	18	19	20	21	22
23	24	25	26	27	28	

MARZEC

P	W	Ś	C	P	S	N
						1
2	3	4	5	6	7	8
9	10	11	12	13	14	15
16	17	18	19	20	21	22
23	24	25	26	27	28	29
30	31					

KWIECIEŃ

P	W	Ś	C	P	S	N
		1	2	3	4	5
6	7	8	9	10	11	12
13	14	15	16	17	18	19
20	21	22	23	24	25	26
27	28	29	30			

MAJ

P	W	Ś	C	P	S	N
				1	2	3
4	5	6	7	8	9	10
11	12	13	14	15	16	17
18	19	20	21	22	23	24
25	26	27	28	29	30	31

CZERWIEC

P	W	Ś	C	P	S	N
1	2	3	4	5	6	7
8	9	10	11	12	13	14
15	16	17	18	19	20	21
22	23	24	25	26	27	28
29	30					

LIPIEC

P	W	Ś	C	P	S	N
		1	2	3	4	5
6	7	8	9	10	11	12
13	14	15	16	17	18	19
20	21	22	23	24	25	26
27	28	29	30	31		

SIERPIEŃ

P	W	Ś	C	P	S	N
					1	2
3	4	5	6	7	8	9
10	11	12	13	14	15	16
17	18	19	20	21	22	23
24	25	26	27	28	29	30
31						

WRZESIEŃ

P	W	Ś	C	P	S	N
	1	2	3	4	5	6
7	8	9	10	11	12	13
14	15	16	17	18	19	20
21	22	23	24	25	26	27
28	29	30				

PAŹDZIERNIK

P	W	Ś	C	P	S	N
			1	2	3	4
5	6	7	8	9	10	11
12	13	14	15	16	17	18
19	20	21	22	23	24	25
26	27	28	29	30	31	

LISTOPAD

P	W	Ś	C	P	S	N
						1
2	3	4	5	6	7	8
9	10	11	12	13	14	15
16	17	18	19	20	21	22
23	24	25	26	27	28	29
30						

GRUDZIEŃ

P	W	Ś	C	P	S	N
	1	2	3	4	5	6
7	8	9	10	11	12	13
14	15	16	17	18	19	20
21	22	23	24	25	26	27
28	29	30	31			

- Zmieszane odpady komunalne
- Odpady segregowane suche
- Szkło opakowaniowe
- Odpady zielone
- Gabaryty i elektroodpady

fot. Aneta Asendy

Deszcz nagród dla kolędników

Już po raz dziesiąty w kościele św. Józefa w Konstancinie-Jeziornie zabrzmiały najpiękniejsze kolędy i pastorałki. W tegorocznej edycji konkursu udział wzięło 172 uczestników.

Pierwszy konkurs kolęd i pastorałek zorganizowano w 2006 r. Początki były skromne. Obecnie impreza przyciąga setki uczestników. W tegorocznej, jubileuszowej edycji udział wzięły 172 osoby, w tym sześć rodzin. Przesłuchania odbyły się 10 stycznia. Najpiękniejsze kolędy śpiewali i mali, i duzi, a ich występy oceniali: konsultantka muzyczna Gina Komasa, aktor Karol Strasburger i Dariusz Falana, zastępca dyrektora Konstancińskiego Domu Kultury. Jury zwracało uwagę nie tylko na dobór repertuaru i wykonanie, ale także na pomysłowość, oryginalność, stroje i rekwizyty.

Poziom tegorocznego konkursu był bardzo wysoki. Nazwiska najlepszych kolędników poznaliśmy 11 stycznia podczas gali finałowej. Przyznano kilkadziesiąt nagród i wyróżnień (pełna lista zwycięzców na www.konstancinjeziorna.pl). Jedną z głównych statuetek –Puchar Burmistrza Gminy Konstancin-Jeziorna – otrzymali uczniowie z Zespołu Szkół nr 4 w Słomczynie. Najlepsze wykonania kolęd i pastorałek trafią na płytę, wydawaną co roku przez organizatora konkursu – ks. Bogdana Przegalińskiego, proboszcza parafii św. Józefa Oblubieńca NMP. – Chcemy podtrzymać w młodym pokoleniu tradycję śpiewania kolęd – podkreśla dziekan dekanatu konstancińskiego. – Słowa pastorałek, tych starych i tych nowych, prowadzą wszystkich do stajenki, zmuszają do refleksji, do pokłonu przed Dzieciątkiem, od którego przecież pochodzi wszelki talent na Ziemi.

W ciągu 10 lat trwania konkursu wzięło w nim udział łącznie 1425 osób. Zaśpiewano ok. 750 kolęd i pastorałek. W przygotowanie uczestników zaangażowało się ok. 320 nauczycieli i opiekunów ze 132 placówek oświatowych.

Śladami miejsc pamięci

22 stycznia minęła 152. rocznica wybuchu Powstania Styczniowego. Z tej okazji nauczyciele oraz uczniowie z Zespołu Szkół nr 2 oraz 3, zrzeszeni w klubie turystycznym „Traper", zorganizowali wyprawę turystyczno-naukową do miejsc pamięci narodowej.

Wyprawa śladami miejsc pamięci narodowej odbyła się 15 stycznia. Przewodnikiem uczniów i nauczycieli był Paweł Komosa, pasjonat historii oraz autor wielu publikacji na temat przeszłości gminy Konstancin-Jeziorna.

Pierwszym punktem na trasie wycieczki był Otwock Mały. Znajduje się tam cmentarzyk z pomnikiem poświęconym siedmiu poległym powstańcom w bitwie stoczonej 3 marca 1863 roku. W bitwie tej udział wzięli powstańcy dowodzeni przez pułkownika Ziemomysła Kuczyka oraz żołnierze rosyjscy pod dowództwem pułkownika Rejnthala. Polacy po zaciętym boju zmusili Rosjan do wycofania się. Ponieważ zabraklo im amunicji ukryli się w folwarku Potulickich w Goździach.

Następnie młodzież udałała się na cmentarz w Słomczynie i odwiedziła zapomniany grób osiemnastoletniego powstańca, czeladnika z mirkowskiej papierni. Odnalezienie tej mogiły zajęło Pawłowi Komosie wiele miesięcy.

Nie zapomniano również o pomniku Bohaterów Powstania Styczniowego w Cieciszewie, przed którym zorganizowano uroczystość patriotyczną. Przewodnik streścił wydarzenia z 1863 roku: „Powstańcy stacjonujący w folwarku Goździe zostali rankiem 4 marca 1863 roku zaatakowani ponownie przez oddział rosyjski pułkownika Rejnthala. Niestety Polacy przegrali. Na miejscu zginęło 70 powstańców. Pozostałych przy życiu powieszono wzdłuż drogi z Cieciszewa do Obór. Wszyscy zostali pochowani w zbiorowej mogile. W 1963 roku, w 100. rocznicę powstania, mieszkańcy okolicznych wsi na miejscu mogiły postawili pomnik z napisem „Bohaterom Powstania Styczniowego 1863 r. – w setną rocznicę Społeczeństwo Gromady Słomczyn 1863 r." Autorem napisu jest pan Tadeusz Świerczek.

Całodniowa wyprawa zakończyła się w Zespole Szkół nr 2, gdzie odbyła się premiera filmu o wydarzeniach ze stycznia 1863 roku. Autorami dokumentu są: Kamil Syskowski oraz Juliusz Sawczuk z udziałem Agaty Janczak (absolwenci „dwójki"). Film powstał we współpracy z Pawłem Komosą i wkrótce będzie dostępny na portalu YouTube.

Organizatorami wycieczki byli nauczyciele-opiekunowie: Maria i Wojciech Guszkowscy, Małgorzata Czyż, Monika Zwierzyńska, Barbara Barcińska i Joanna Szewczyk.

Sołectwa należące do sektora:

Borowina

Cieciszew

Czarnów

Dębówka

Gassy

Kawęczyn

Kawęczynek

Obory

Parcela-Obory

Piaski

Słomczyn

Turowice

Informujemy, że Gminny Punkt Selektywnej Zbiórki odpadów Komunalnych (GPSZOK) został przeniesiony z ulicy Chopina i obecnie znajduje się przy ulicy Mirkowskiej 43c.

Godziny otwarcia GPSZOK:
- **poniedziałki 13.00-19.00;**
- **środy 9.00-14.00;**
- **piątki 13.00-19.00;**
- **soboty 10.00-18.00.**

Przy przekazywaniu odpadów należy podać imię, nazwisko i adres nieruchomości (lokalu) skąd pochodzą odpady.

SEKTOR IV

KALENDARZ WYWOZU ODPADÓW Z GMINY KONSTANCIN-JEZIORNA W ROKU 2015 W ZABUDOWIE JEDNORODZINNEJ

LUTY

P	W	Ś	C	P	S	N
						1
2	3	4	5	6	7	8
9	10	11	12	13	14	15
16	17	18	19	20	21	22
23	24	25	26	27	28	

MARZEC

P	W	Ś	C	P	S	N
						1
2	3	4	5	6	7	8
9	10	11	12	13	14	15
16	17	18	19	20	21	22
23	24	25	26	27	28	29
30	31					

KWIECIEŃ

P	W	Ś	C	P	S	N
		1	2	3	4	5
6	7	8	9	10	11	12
13	14	15	16	17	18	19
20	21	22	23	24	25	26
27	28	29	30			

MAJ

P	W	Ś	C	P	S	N
				1	2	3
4	5	6	7	8	9	10
11	12	13	14	15	16	17
18	19	20	21	22	23	24
25	26	27	28	29	30	31

CZERWIEC

P	W	Ś	C	P	S	N
1	2	3	4	5	6	7
8	9	10	11	12	13	14
15	16	17	18	19	20	21
22	23	24	25	26	27	28
29	30					

LIPIEC

P	W	Ś	C	P	S	N
		1	2	3	4	5
6	7	8	9	10	11	12
13	14	15	16	17	18	19
20	21	22	23	24	25	26
27	28	29	30	31		

SIERPIEŃ

P	W	Ś	C	P	S	N
					1	2
3	4	5	6	7	8	9
10	11	12	13	14	15	16
17	18	19	20	21	22	23
24	25	26	27	28	29	30
31						

WRZESIEŃ

P	W	Ś	C	P	S	N
	1	2	3	4	5	6
7	8	9	10	11	12	13
14	15	16	17	18	19	20
21	22	23	24	25	26	27
28	29	30				

PAŹDZIERNIK

P	W	Ś	C	P	S	N
			1	2	3	4
5	6	7	8	9	10	11
12	13	14	15	16	17	18
19	20	21	22	23	24	25
26	27	28	29	30	31	

LISTOPAD

P	W	Ś	C	P	S	N
						1
2	3	4	5	6	7	8
9	10	11	12	13	14	15
16	17	18	19	20	21	22
23	24	25	26	27	28	29
30						

GRUDZIEŃ

P	W	Ś	C	P	S	N
	1	2	3	4	5	6
7	8	9	10	11	12	13
14	15	16	17	18	19	20
21	22	23	24	25	26	27
28	29	30	31			

- Zmieszane odpady komunalne
- Odpady segregowane suche
- Szkło opakowaniowe
- Odpady zielone
- Gabaryty i elektroodpady

Dwójka zagrała z WOŚP

Zespół Szkół nr 2 w Konstancinie-Jeziornie od lat gra z Wielką Orkiestrą Świątecznej Pomocy. Nie inaczej było w tym roku. Pokaz tresury psów, kawiarenka ze słodkościami i szkolna dyskoteka – to tylko niektóre atrakcje przygotowane przez uczniów. Udało się zebrać ponad 8 tys. zł.

Sztabem WOŚP w konstancińskim Zespole Szkół nr 2 opiekuje się Barbara Rutkowska. Razem z uczniami i innymi nauczycielami placówki od lat organizują liczne przedsięwzięcia, podczas których zbierane są pieniądze na sprzęt dla dzieci. W tym roku było podobnie. Szkolna orkiestra grała już od 9 stycznia. Tego dnia w sali gimnastycznej odbył się pokaz tresury psów z Centrum Szkolenia Psów „Feniks". Zorganizowano kawiarenkę, w której serwowano pyszne ciasta i ciasteczka. Wieczorem wszyscy chętni bawili się na szkolnej dyskotece. Przez cały czas prowadzono kwestę.

Wolontariuszy z ZS nr 2 nie mogło zabraknąć też podczas niedzielnego finału WOŚP. Dwudziestu uczniów przez cały dzień zbierało pieniądze na ulicach Konstancina-Jeziorny. Sztab w „dwójce" uzbierał łącznie 8.295 zł. – Wszystkim zaangażowanym uczniom, ich rodzicom oraz nauczycielom pragniemy serdecznie podziękować za poświęcony czas oraz okazane serce – podkreśla Barbara Rutkowska.

W akcji WOŚP udział wzięli: Bentkowska Karolina, Brzezińska Julia, Chromińska Rozalia, Czeremużyńska Zofia, Gajda Matylda, Głowacka Klaudia, Górecka Natalia, Herynowski Igor, Karpińska Daria, Kołodziejczyk Jakub, Lejzak Julia, Markuszewska Joanna, Martyna Ala, Piekarska Aleksandra, Pakuła Marta, Rybicka Anna, Skiba Liwia, Urbańska Natalia, Wiecha Zofia i Zdanowicz Natalia.

Opiekuni: szef sztabu - Barbara Rutkowska, członkowie zespołu - Jolanta Banach, Jolanta Mikulska oraz Jan Nowacki.

Działania wspierali: Malwina Banasik, Małgorzata Czyż, Marcin Podwysocki oraz Katarzyna Furmańska.

23. finał za nami

Konstancin-Jeziorna 11 stycznia kolejny raz zagrał z Wielką Orkiestrą Świątecznej Pomocy. Podczas tegorocznego finału udało się zebrać ponad 30 tys. zł. Pieniądze zostaną przeznaczone na zakup sprzętu do diagnozowania chorych dzieci oraz godną opiekę medyczną seniorów.

11 stycznia cały świat grał z Jurkiem Owsiakiem. W tej orkiestrze nie mogło zabraknąć także Konstancina-Jeziorny. W naszym mieście działały dwa sztaby Wielkiej Orkiestry Świątecznej Pomocy – przy Zespole Szkół nr 2 i w Konstancińskim Domu Kultury.

W tym roku w akcję zaangażowało się prawie 70 wolontariuszy. Przez całą niedzielę można ich było spotkać w wielu częściach miasta. Wszyscy zachęcali przechodniów do wsparcia orkiestry. Cel był jeden – zebrać jak najwięcej pieniędzy na zakup specjalistycznego sprzętu dla podtrzymania wysokich standardów leczenia dzieci na oddziałach pediatrycznych i onkologicznych oraz dla godnej opieki medycznej seniorów. Konstancinianie byli hojni. Indywidualny rekord tegorocznego finału należy do Macieja Pecyny z ZS nr 1, który uzbierał do swojej puszki aż 2.332,08 zł.

Całodniowej zbiórce towarzyszyły liczne atrakcje – w hali Gminnego Sportu i Rekreacji rozegrano turniej tenbada, a w Konstancińskim Domu Kultury czekały występy wokalne i taneczne. Koncert finałowy w Hugonówce otworzył Zespół Tańca Artystycznego i Nowoczesnego „Sonata". Na scenie zaprezentowali się też tancerze m.in. z Egurrola Dance Studio i GOSiR-u, a także Grupa Musicalowa Tugeder i Studio Piosenki Szkoły Muzycznej. Razem z konstancińską WOŚP grały zespoły Teraz i Tu, White Highway, Kolorofonia oraz gwiazdy srebrnego ekranu – Teresa Lipowska, Witold Pyrkosz, Kacper Kuszewski, Tomasz Stockinger i Karol Strassburger. Goście chętnie kwestowali i rozdawali autografy. Wieczór zakończyła gorąca samba w wykonaniu zespołu Tropicana. Niestety, pogoda pokrzyżowała plany organizatorów i z powodu silnego wiatru zrezygnowano z pokazu sztucznych ogni.

23. finał WOŚP w Konstancinie-Jeziornie, mimo że nie udało się pobić ubiegłorocznego rekordu, można z pewnością zaliczyć do udanych. Dwa sztaby zebrały łącznie 30.789,50 zł.

Jazda na łyżwy!

Jazda na łyżwach to świetnie spędzony czas, przynoszący zarówno dzieciom, jak i dorosłym wiele radości. To także, jak każda aktywność na świeżym powietrzu, sposób na poprawę kondycji, zdrowia i sylwetki.

Gdy ślizgamy się na lodzie, spalamy naprawdę dużo kalorii, ponadto angażujemy w ruch niemal wszystkie mięśnie, a przy tym nie obciążamy stawów.

Nowe lodowisko w Parku Zdrojowym, które znajduje się tuż przy amfiteatrze, zostało otwarte 6 grudnia 2014 r. Obiekt czynny jest w dni powszednie w godzinach od 10.00 do 21.00, a w soboty i niedziele od 10.00 do 22.00. Bilety dla dorosłych kosztują 6 zł za godzinną jazdę, a dla dzieci i młodzieży 3 zł. Z lodowiska bezpłatnie korzystają grupy szkolne z terenu gminy Konstancin-Jeziorna w ramach zajęć wf-u od poniedziałku do piątku w godz. 10.00-14.00.

To właśnie dla dzieci i młodzieży lodowisko stało się ulubionym miejscem spotkań, a zajęcia dla szkół cieszą się szczególnym zainteresowaniem.

– Jako nauczycielka wychowania fizycznego cieszę się z możliwości bezpłatnego wejścia na lodowisko młodzieży szkolnej – mówi Elżbieta Siemieniuk-Powszuk z ZS nr 3. – Korzystamy z tego w ramach dwóch łączonych lekcji wychowania fizycznego. Uczniowie mają okazję doskonalić jazdę na łyżwach, a lekcje wychowania fizycznego są bardziej atrakcyjne. Zajęcia na świeżym powietrzu wpływają korzystnie na zdrowie fizyczne i psychiczne. Mam nadzieję, że lodowisko zagości w gminie już na stałe w porze zimowej – dodała.

Krzysztof Rybczyński z ZS nr 1 podziela to zdanie. – Uczniowie naszej szkoły chętnie korzystają z lodowiska w godzinach przeznaczonych na lekcje wf-u. Najliczniejsze grupy to klasy IV-VI szkoły podstawowej oraz I-III gimnazjum. Średnia liczba uczniów jednorazowo korzystających z lodowiska to 15-20 osób – stwierdza.

– Większość naszych uczniów z Zespołu Szkół Nr 2 bierze aktywny udział w lekcjach wf-u na lodowisku w Parku Zdrojowym, głównie są to klasy 4-6 szkoły podstawowej. Podczas zajęć grupa licząca około 20-25 osób doskonali swoje umiejętności jazdy na łyżwach poprzez zabawę czy grę w hokeja – podkreśla Jan Nowacki, nauczyciel wf-u.

– Bardzo lubimy jeździć na łyżwach – dodają Wiktoria Kachniarz i Iza Rudowska z klasy V „a" z ZS nr 2. – Na lodowisku w parku jest dużo miejsca. W zeszłym roku było lodowisko przy GOSiR, ale bardzo małe. Tutaj jest naprawdę fajnie! Uczymy się jeździć, bawimy się w berka, nauczyciel wykonuje z nami ćwiczenia. Przychodzimy tu również po szkole z koleżankami.

Lodowisko wieczorami jest oświetlone, a zabawę umila płynąca z głośników muzyka. Na miejscu można wypożyczyć i naostrzyć sprzęt. Zatem – jazda na łyżwy!

BĘDZIE się działo

GOSiR KONSTANCIN - JEZIORNA

Gminny Ośrodek Sportu i Rekreacji
ul. Żeromskiego 15

1 lutego, godz. 9.00 – Grand Prix Tenisa Stołowego, GOSiR, 5 zł/uczestnik

1 lutego, godz. 10.00 – Turniej Szachów, GOSiR, 5 zł/uczestnik

7 lutego, godz. 10.00 – Mini Konstancin Cup - turniej piłki nożnej dla dzieci, GOSiR, bezpłatnie

14 lutego, godz. 10.00 – Mini Konstancin Cup - turniej piłki nożnej dla dzieci, GOSiR, bezpłatnie

15 lutego, godz. 14.00 – Konstancin Cup - turniej piłki nożnej dla dorosłych, GOSiR, 50/100 zł drużyna

21 grudnia, godz. 9.00 – Grand Prix Badmintona, GOSiR, 5 zł/uczestnik

22 grudnia, godz. 14.00 – Konstańcińska Liga Siatkówki, GOSiR, 50/100 zł drużyna

Zagraj w korfball

Korfball to jedyna na świecie koedukacyjna dyscyplina sportu drużynowego wywodząca się z koszykówki. Od kilkunastu lat można grać w nią także w Konstancinie-Jeziornie.

Zawodnicy z naszej gminy mogą pochwalić się wieloma pucharami i medalami. Największym sukcesem było niewątpliwie zdobycie Mistrzostwa Polski drużyny seniorskiej w 2003 roku.

Z inicjatywy młodzieży – zainspirowanej przez gminnych nauczycieli wychowania fizycznego – w każdą niedzielę w hali GOSiR organizowane są otwarte treningi korfballu. Celem tych treningów jest reaktywacja drużyny seniorskiej, a marzeniem – gra w pierwszej lidze i powtórzenie wyniku z roku 2003. Może to być zrealizowane tylko dzięki regularnym, progresywnym treningom, podczas których zawodnicy doskonalą rzuty, podania i oczywiście jakość gry.

GOSiR zaprasza na treningi przede wszystkim młodzież od lat 18. Organizatorzy gwarantują dobrą zabawę i satysfakcję z osiąganych wyników. Jeśli jesteś zainteresowany, zabierz ze sobą strój sportowy i buty na zmianę.

Spotkania odbywają się w każdą niedzielę w godzinach 19.00-20.30 w hali GOSiR w Konstancinie-Jeziornie. Uczestnictwo w treningu jest bezpłatne.

Zainteresowanych prosimy o kontakt:
Rafał Maciaszek, 798 763 792,
kumakshrimp@european.org.pl

Mateusz Czerniakowski,
513 049 723,
mczerniakowski@interia.pl

Spektakl „Raj Goodbye”

Konstanciński Dom Kultury zaprasza na spektakl teatralny „Raj Goodbye” Michała Molki – boską komedię w jednym akcie, w reż. Radosława Dunaszewskiego. Spektakl odbędzie się 14 lutego o godz. 19.00 w sali widowiskowej w „Hugonówce”.

Spektakl „Raj Goodbye” zainauguruje działalność Sceny Off Teatru Otwartego. Michał Molka jest autorem dramatów takich jak: Biało-czerwoni (3. miejsce w konkursie „Komediopisanie” w Teatrze Powszechnym w Łodzi), Trumna Show i Raj Goodbye, którego premiera odbędzie się właśnie w Hugonówce.

Bohater Adi, niechcący, nie będąc do końca szczerym z Twórcą, doprowadza do stworzenia Evy. Od tego momentu wszystko w jego życiu staje na głowie. Zabawny tekst, opowiadający o miłości i narodzinach, a także trudnych relacjach męsko-damskich, zakończonych wygnaniem z Raju. Spektakl jest dobrą propozycją na udany wieczór walentynkowy.

W rolach głównych wystąpią młodzi absolwenci szkół teatralnych: Katarzyna Chorzępa – Eva, Dawid Czupryński – Adi, Michał Tomala – Twórca/Wąż. Reżyseria, Radosław Dunaszewski.

Bilety w cenie 20 zł do nabycia w KDK oraz na kupbilecik.pl

Międzynarodowe warsztaty

Po raz kolejny gościć będziemy zagranicznych studentów, którzy wezmą udział w międzynarodowych warsztatach zorganizowanych na terenie naszej gminy.

Oprócz francuskich studentów z Uniwersytetu Paris-Sorbonne, pod przewodnictwem prof. Anny Geppert, w warsztatach wezmą udział studenci polskich uczelni – Politechniki Warszawskiej i Szkoły Głównej Gospodarstwa Wiejskiego.

Od 7 do 17 kwietnia 2015 roku, w ramach współpracy Uniwersytetu Paris-Sorbonne z polskimi uczelniami i gminą Konstancin-Jeziorna, planowane są międzynarodowe Warsztaty Sorbony, których tematem będzie dziedzictwo kulturowe i krajobrazowe, jako element atrakcyjności i zrównoważonego rozwoju miasta Konstancin-Jeziorna.

Czynne uczestnictwo studentów oraz współpraca z lokalnymi stowarzyszeniami, samorządem, władzami miasta oraz mieszkańcami stworzy możliwość wypracowania wspólnej polityki przestrzennej gminy Konstancin-Jeziorna.

Kursy komputerowe

Biblioteka Publiczna w Konstancinie-Jeziornie, w ramach przeciwdziałania wykluczeniu cyfrowemu, od roku organizuje szkolenia komputerowe dla mieszkańców gminy w wieku 50+.

Jest to możliwe dzięki wyposażeniu biblioteki przez Urząd Gminy w dwadzieścia nowych laptopów, z których mogą korzystać czytelnicy. Właśnie rozpoczyna się trzecia edycja szkoleń. W obecnej edycji udział weźmie 58 osób. Kurs rozpoczął się 19 stycznia i ma formę godzinnych zajęć odbywających się raz w tygodniu. Obecny cykl obejmie w sumie czternaście spotkań i potrwa do połowy kwietnia. Zajęcia odbywają się w Bibliotece Głównej oraz w Filii Skolimów i są prowadzone przez pracowników biblioteki. W sumie utworzono dziesięć grup, w tym cztery dla osób początkujących i sześć zaawansowanych. Każda grupa liczy maksymalnie od pięciu do sześciu uczestników.

Kolejna edycja kursu jest wstępnie planowana na wrzesień 2015. Pierwszych informacji w tej sprawie można spodziewać się w sierpniu. Osoby zainteresowane, chcące zasięgnąć informacji o przyszłych kursach komputerowych mogą kontaktować się z biblioteką telefonicznie pod numerem **22 756 42 20** lub mailowo pod adresem **jeziorna@bibliotekakonstancin.pl**.

BĘDZIE się działo

konstanciński dom kultury

ul. Mostowa 15, Hugonówka

1 lutego, godz. 15.00 - Warsztaty bajek dla dzieci

5 lutego, godz. 18.00 – Dyskusyjny Klub Książki

6lutego, godz. 20.00 – Wieczór filmowy,

7lutego, godz. 19.00 - AB OVO OSTATKOWO
Tym razem popularna grupa Ab Ovo porwie widzów w wir karnawałowego szaleństwa. Bilety w cenie 15 zł do nabycia w KDK oraz na kupbilecik.pl

8 lutego, godz. 15.00 – Warsztaty naukowe dla dzieci

9 lutego, godz. 18.00 – Warsztaty artystyczne, bransoletka shamballa
Shamballa, to wersja makramy, która zdobyła popularność, ponieważ jest bardzo łatwa do wykonania, a dodanie koralików nadaje wyrobom bardzo atrakcyjny wygląd. Zapisy pod adresem: kstrzelecka@konstancinskidomkultury.pl Udział w warsztatach: 20 zł

10 lutego, godz. 11.00 – UTW

11 lutego, godz. 18.00 – Akademia Pozytywnego Myślenia

12 lutego, godz. 19.00 – Klub Podróżnika
Pokaz slajdów Ewy Sypiańskiej. 7 tygodni, 22 tysiące kilometrów, 19 stanów, 5 niedźwiedzi, 5 tysięcy bizonów, 4000 m n.p.m. i 2 stłuczki, czyli samochodowa podróż przez USA.

14 lutego, godz. 19.00 – Raj Goodbye
Inaugurujący działalność Sceny Off Teatru Otwartego spektakl Raj Goodbye, autorstwa Michała Molki.

15 lutego, godz. 16.00 – Bajkowa Niedziela, Tajemnica 12 miesięcy
Stara rosyjska baśń opowiadająca o dwunastu braciach, symbolizujących miesiące.

19 lutego, godz. 19.00 – Socrates Cafe

20 lutego, godz. 20.00 – Wieczór filmowy

21 lutego, godz. 19.00 – Koncert rockowy

22 lutego, godz. 16.30 – Imieniny Konstancji
12.00 – warsztaty plastyczne dla dzieci
16.30 – spotkanie
18.30 – koncert

24 lutego, godz. 11.00 – UTW

25 lutego, godz. 18.00 – Akademia Pozytywnego Myślenia

28 lutego, godz. 15.00 – Spotkanie rodzinne „Zwierzaki w podróży”

28 lutego, godz. 17.00 – Warsztaty Tanga

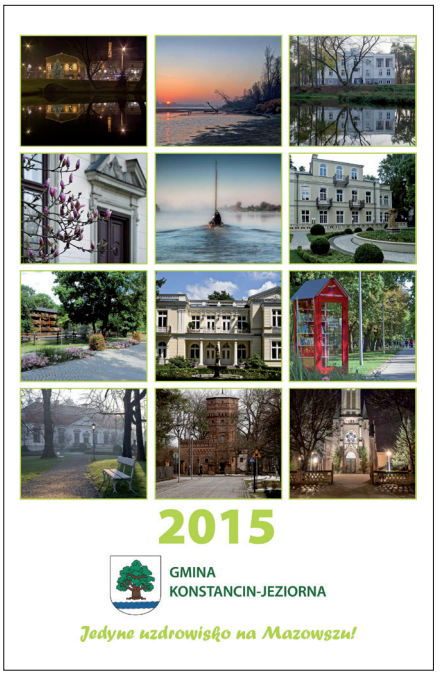

Z gminą przez cały rok

Samorząd Konstancina-Jeziorny wydał kalendarz ścienny na 2015 rok z najpiękniejszymi miejscami w gminie, które koniecznie trzeba odwiedzić. Mieszkańcy będą go mogli zdobyć w naszym konkursie.

Motywem przewodnim na 2015 rok są urokliwe miejsca w gminie Konstancin-Jeziorna. Na dwunastu stronach znajdziemy przepiękne zdjęcia m.in. Starej Papierni, rezerwatu przyrody Wyspy Zawadowskie, pałacu w Oborach, Wisły w Gassach, tężni solankowej czy willi Kaprys. Ich autorami są fotograficy: Andrzej Piętka, Jakub Chmielewski, Piotr Bryłka i Dariusz Lewandowski. Kalendarz został wydany w nakładzie 200 egzemplarzy i trafił do konstancińskich instytucji, placówek oświatowych oraz kulturalnych, a także lokalnych stowarzyszeń. Mamy też niespodziankę dla naszych czytelników. Pierwsze 20 osób, które przyjdą do Wydziału Promocji i Współpracy z Organizacjami Społecznymi konstancińskiego magistratu (ul. Warszawska 23) ze styczniowym wydaniem biuletynu, otrzyma w prezencie ten wyjątkowy kalendarz.

Kuchnia Urzecza
w Dzień Dobry TVN

Przez żołądek do serca turystów – to doskonała promocja gminy Konstancin-Jeziorna.

W Dniu Babci w programie „Dzień Dobry TVN Dorota Wellman i Marcin Prokop prezentowali dania z „babcinej" kuchni. Mikołaj Rey – polski arystokrata, potomek renesansowego poety i prozaika Mikołaja Reja, współtwórca kącika kulinarnego w TVN – opowiadał o regionalnych potrawach łurzyckich. Towarzyszyła mu mieszkanka Cieciszewa – Grażyna Leśniak z Fundacji Szerokie Wody, która zaprezentowała sposób gotowania jednej z nich.

Mikołaj Rey, krótko i z poczuciem humoru, wprowadził w tematykę Urzecza oraz kuchni łurzyckiej, mówiąc o takich daniach jak: sytocha, pierogi z kapustą, grzybami i mięsem oraz siuforek. Następnie Grażyna Leśniak, ubrana w piękny łurzycki strój, opowiedziała o buraku i o tym, dlaczego chętnie jadano go na Urzeczu i skąd wziął się pomysł na barszcz buraczano-chrzanowy. Widzowie mieli również okazję poznać przepis na tę smaczną zupę i zobaczyć jak się ją gotuje.

Zapraszamy do obejrzenia tej relacji na www.dziendobry.tvn.pl