BIULETYN INFORMACYJNY GMINY
KONSTANCIN-JEZIORNA
ISSN 2543-9723 nr 5 (64) 2023

ZAPRASZAMY NA LODOWISKO

STR. 33

PROJEKT BUDŻETU GMINY NA 2024 R.
STR. 2–3

WARTO INWESTOWAĆ W OŚWIATĘ
STR. 10–11

NOWY HARMONOGRAM ODBIORU ODPADÓW
STR. 16–20

Projekt budżetu gminy na 2024 rok

Ponad 232,8 mln zł dochodów, 256,6 mln zł wydatków, 55 mln zł na inwestycje i deficyt na poziomie blisko 23,8 mln zł – tak w liczbach prezentuje się projekt budżetu gminy Konstancin-Jeziorna na 2024 rok. 20 grudnia radni zadecydują o jego dalszym losie.

Projekty budżetu gminy Konstancin-Jeziorna na 2024 rok oraz wieloletniej prognozy finansowej na lata 2024–2030, zgodnie z ustawowymi przepisami, zostały przedłożone Radzie Miejskiej do 15 listopada. Dokumenty, celem zaopiniowania, złożono także w Regionalnej Izbie Obrachunkowej. – To będzie rok pod znakiem wciąż wysokiej inflacji i rosnących w szybkim tempie podstawowych kosztów utrzymania – przyznaje Kazimierz Jańczuk, burmistrz Konstancina-Jeziorny. – Mimo wielu wyzwań udało nam się stworzyć dobrze wyważony i bezpieczny budżet, z realizacją wielu inwestycji, na które czekają mieszkańcy naszej gminy.

Dochody i wydatki

Zakładane w przyszłym roku dochody gminy wyniosą 232 814 950 zł, w tym bieżące – 196 156 655 zł, co stanowi 84 proc. dochodów ogółem oraz majątkowe w kwocie 36 658 295 zł (16 proc. dochodów ogółem) i tradycyjnie pochodzić będą głównie z wpływów m.in. z: PIT, CIT, podatków i opłat lokalnych, sprzedaży gminnych nieruchomości, subwencji ogólnej oraz realizacji zadań z zakresu administracji rządowej i innych zleconych ustawami. Po stronie wydatków zaplanowano 256 605 630 zł, w tym bieżące w kwocie 201 553 465 zł (79 proc. wydatków ogółem) i majątkowe – 55 052 165 zł (21 proc.). Które obszary pochłoną w nadchodzącym roku najwięcej środków? Tradycyjnie będą to oświata i wychowanie oraz edukacyjna opieka wychowawcza – 89 892 641 zł (44,6 proc. wszystkich bieżących wydatków oraz 35 proc. wydatków ogółem). Dalej wśród wydatków znajdują się koszty utrzymania: gospodarki komunalnej i ochrony środowiska – 37 497 104 zł (14,6 proc.), transportu i łączności – 33 142 366 zł (12,9 proc.), a za nimi – działania związane z administracją publiczną – 25 529 351 zł (9,9 proc.), pomocą społeczną – 12 676 564 zł (4,9 proc.) oraz rolnictwo i łowiectwo – 11 323 500 zł (4,4 proc.). Około 4 proc. to wydatki na różne rozliczenia – 9 980 868 zł. Wydatki budżetu gminy to także dotacje, w tym m.in. celowe i podmiotowe. Najwięcej, bo ponad 17,1 mln zł, trafi do niepublicznych przedszkoli i punktów przedszkolnych. Ponadto 4,6 mln zł otrzyma Konstanciński Dom Kultury. W budżecie znalazły się też pieniądze na pomoc finansową m.in. dla Komisariatu Policji w Konstancinie-Jeziornie na zakup samochodu i sprzętu informatycznego – 75 tys. zł. Konstanciński samorząd od lat musi też płacić „haracz" na rzecz biedniejszych gmin. W 2024 r. planowana kwota „janosikowego" to ponad 8,9 mln zł.

Inwestycje

Na inwestycje i zakupy inwestycyjne gmina planuje przeznaczyć 55 mln zł – to o ponad 5 mln zł więcej niż w 2023 r. Przyszły rok to kontynuacja realizowanych już zadań i ich zabezpieczenie w planie finansowym oraz rozpoczęcie nowych inwestycji, w tym między innymi:

- budowa sieci wodociągowej i kanalizacyjnej w sołectwach położonych w południowej części gminy Konstancin-Jeziorna – 5,5 mln zł;
- budowa budynku administracyjno-biurowego dla potrzeb Zakładu Gospodarki Komunalnej w Konstancinie-Jeziornie – 4,6 mln zł;
- przebudowa ul. Mickiewicza w Konstancinie-Jeziornie – 3,8 mln zł;
- przebudowa boiska przy Szkole Podstawowej nr 1 w Konstancinie-Jeziornie – 3,5 mln zł;
- przebudowa dróg w Czarnowie – 3,2 mln zł;

Struktura wydatków budżetu gminy Konstancin-Jeziorna w 2024 r.

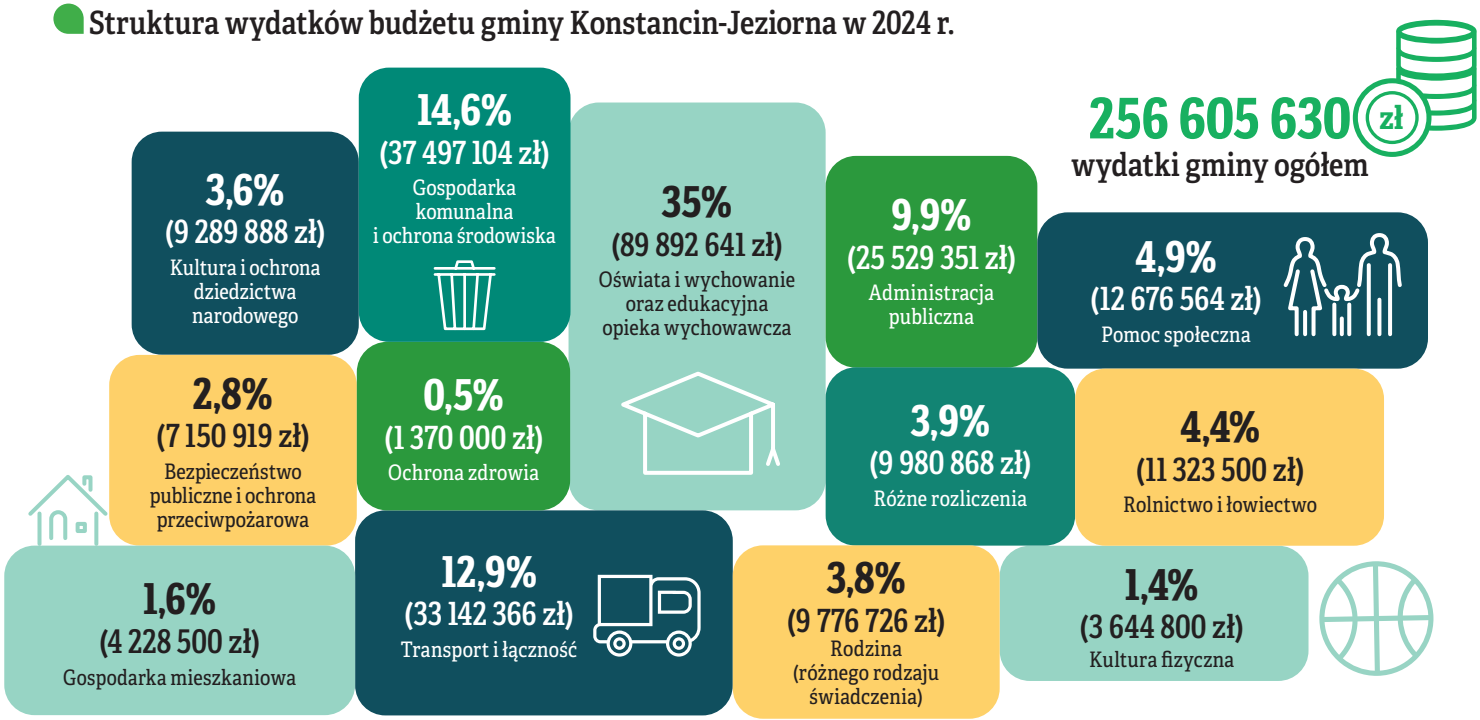

- przebudowa, wraz z infrastrukturą, ul. Uzdrowiskowej w Konstancinie-Jeziornie – 3 mln zł;
- budowa sieci wodociągowej i kanalizacyjnej w sołectwach położonych w północno-wschodniej części gminy Konstancin-Jeziorna – 2,6 mln zł;
- przebudowa dróg, wraz z odwodnieniem, na terenie Skolimowa północno-zachodniego – 2 mln zł;
- przebudowa toru wrotkarskiego i boiska przy Szkole Podstawowej nr 4 w Słomczynie – 2 mln zł;
- rozbudowa budynku OSP w Gassach – 1,5 mln zł;
- budowa sieci wodno-kanalizacyjnej w Kierszku – 1,5 mln zł;
- budowa, dobudowa, przebudowa i modernizacja oświetlenia ulicznego – 1,1 mln zł;
- izolacja fundamentów i przebudowa boiska przy Szkole Podstawowej nr 2 w Konstancinie-Jeziornie – 1 mln zł;
- przebudowa i modernizacja dachu w Szkole Podstawowej nr 3 w Konstancinie-Jeziornie – 1 mln zł;
- projekt i budowa domu ludowego w Parceli – 1 mln zł;
- budowa ul. Śnieżnej w Słomczynie – 1 mln zł.

Deficyt

Projekt budżetu na 2024 r. zakłada również deficyt w wysokości ponad 23,8 mln zł, który zostanie sfinansowany przychodami pochodzącymi z nadwyżki budżetowej z lat ubiegłych (15,5 mln zł), pożyczek z Wojewódzkiego oraz Narodowego Funduszu Ochrony Środowiska i Gospodarki Wodnej (nieco ponad 8,2 mln zł). Warto też przypomnieć, że gmina Konstancin-Jeziorna od lat może pochwalić się zerowym zadłużeniem. To, jeszcze w 2011 r., kiedy Kazimierz Jańczuk obejmował fotel burmistrza, wynosiło ponad 12,5 mln zł. W kolejnych latach, dzięki racjonalnej i oszczędnej realizacji wydatków, zadłużenie to systematycznie malało – w 2017 r. wynosiło 664 tys. zł, w 2018 r. już tylko 37 tys. zł, a od 2019 r. – 0 zł.

Dyskusja na komisjach

O tym, czy projekt uchwały budżetowej na 2024 r. zostanie przyjęty do realizacji w obecnym kształcie zadecydują swoimi głosami radni. Od kilku tygodni jest on omawiany i opiniowany na stałych komisjach merytorycznych. Głosowanie planowane jest na ostatniej w tym roku sesji Rady Miejskiej, która odbędzie się 20 grudnia.

Świąteczny konkurs dla Czytelników

Boże Narodzenie tuż-tuż. Z tej okazji przygotowaliśmy świąteczny konkurs dla spostrzegawczych. Można w nim wygrać atrakcyjne nagrody.

Reguły naszego konkursu są bardzo proste. W bieżącym numerze Biuletynu, na różnych jego stronach, poukrywaliśmy świąteczne obrazki. Wystarczy je wszystkie odnaleźć, policzyć i do 12 stycznia 2024 r. przesłać prawidłową odpowiedź na adres mailowy: promocja@konstancinjeziorna.pl. Dla pierwszych piętnastu najbardziej spostrzegawczych i najszybszych Czytelników mamy nagrody. Czekają m.in.: kalendarze, puzzle, gry memory, przewodniki po Konstancinie-Jeziornie, kubki i akcesoria rowerowe. Zapraszamy do wspólnej zabawy. Regulamin konkursu dostępny jest na stronie internetowej: www.konstancinjeziorna.pl.

Wiosną wybierzemy 21 radnych

Wybory samorządowe zbliżają się wielkimi krokami. Wojewoda mazowiecki ustalił liczbę radnych, którzy będą tworzyć nowy skład m.in. rad gmin. Wiosną 2024 r. mieszkańcy gminy Konstancin-Jeziorna wybiorą 21 rajców.

Znamy już liczbę radnych wybieranych w wyborach samorządowych w 2024 r. na obszarze naszego województwa do sejmiku Mazowsza, rad powiatów, rad gmin oraz rad dzielnic miasta stołecznego Warszawy. 20 listopada zarządzenie w tej sprawie wydał wojewoda Tobiasz Bocheński. Liczba mandatów została ustalona na podstawie pochodzących z Centralnego Rejestru Wyborców danych dotyczących liczby mieszkańców gmin według stanu na 30 września 2023 r. W Konstancinie-Jeziornie zmian nie będzie. Wiosną przyszłego roku mieszkańcy, tak jak do tej pory, wybiorą 21-osobowy skład Rady Miejskiej oraz burmistrza gminy. Po staremu będzie także w Radzie Powiatu Piaseczyńskiego oraz w Sejmiku Województwa Mazowieckiego, w których zasiądzie odpowiednio – 29 i 51 radnych. Ósma kadencja samorządów, na mocy ustawy, została wydłużona do 30 kwietnia 2024 r., podobnie jak kadencja wójtów, burmistrzów i prezydentów miast. Wybory odbędą się więc wiosną przyszłego roku. Na razie ich termin nie jest znany.

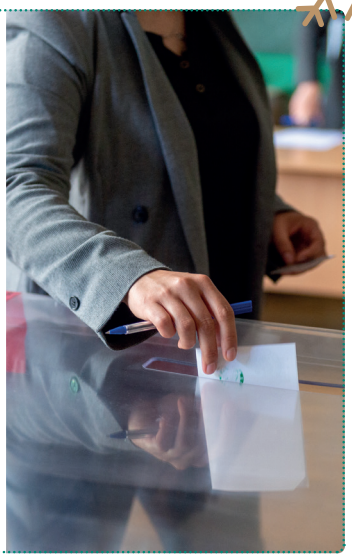

Nowa brama i ogrodzenie

Rodzinny Ogród Działkowy „Papirus 1" w Konstancinie-Jeziornie zyskał nową bramę wjazdową oraz nowe ogrodzenie.

W Konstancinie-Jeziornie zrealizowany został kolejny projekt w ramach Mazowieckiego Instrumentu Aktywizacji Działkowców. Dzięki dotacji z budżetów województwa i gminy możliwa była wymiana fragmentu ogrodzenia oraz bramy wjazdowej w ROD „Papirus 1" przy ul. Literatów. Zakres prac obejmował wymianę około 145 m zniszczonej siatki ogrodzeniowej oraz montaż nowej przesuwnej 4-metrowej bramy. Całość kosztowała 46 tys. zł, z czego 18,4 tys. zł stanowił wkład własny konstancińskiego samorządu, tyle samo wyniosła dotacja z Mazowsza. Resztę kwoty – 9,2 tys. zł – pokryli działkowcy.

Rozbudowa świetlicy w Łęgu zakończona

Mieszkańcy Łęgu zyskali więcej miejsca na rozmaite spotkania i zajęcia aktywizacyjno-integracyjne. Właśnie zakończyła się rozbudowa wiejskiej świetlicy.

Świetlica wiejska w Łęgu po rozbudowie została oddana do użytkowania. Zadanie realizowało Przedsiębiorstwo Budowy Segmentów z Płocka, a prace modernizacyjne trwały od połowy lipca do października. Ich efektem jest powiększenie – z 54,7 mkw. do 83,1 mkw. – przestrzeni użytkowej świetlicy. W obiekcie wymieniono też starą podłogę, na której położono odporną na zarysowania wykładzinę PCV. Ponadto zmodernizowano sanitariaty. Łączny koszt inwestycji wyniósł ponad 276,7 tys. zł. Dodatkowo w świetlicy zamontowane zostały nowe szafki kuchenne. Ich zakup sfinansowano z funduszu sołeckiego. Koszt to ponad 17 tys. zł.

2 stycznia konstanciński magistrat będzie zamknięty

Ważna informacja! 2 stycznia 2024 r. będzie dniem wolnym dla pracowników Urzędu Miasta i Gminy Konstancin-Jeziorna.

Tego dnia urzędnicy odbiorą wolne w zamian za Święto Trzech Króli wypadające w 2024 r. w sobotę. Burmistrz Kazimierz Jańczuk wydał już zarządzenie w tej sprawie. 2 stycznia dyżur w magistracie będzie pełnił jedynie pracownik Urzędu Stanu Cywilnego odpowiedzialny za rejestrację i sporządzanie aktów zgonu. Po Nowym Roku bez zmian będzie pracować Straż Miejska w Konstancinie-Jeziornie.

Gmina chce kupić grunty w Oborach

Jest finał ponadtrzyletnich starań o zakup gruntów, z przeznaczeniem pod drogi, na osiedlu Obory. 20 listopada konstanciński samorząd podpisał w tej sprawie umowę warunkową ze Szkołą Główną Gospodarstwa Wiejskiego w Warszawie.

W końcu się udało. Po trzech latach starań gmina Konstancin-Jeziorna zawarła umowę warunkową ze Szkołą Główną Gospodarstwa Wiejskiego w Warszawie na zakup gruntów przeznaczonych pod drogi i inne tereny publiczne na osiedlu Obory. Chodzi o działki o łącznej powierzchni ponad 1 ha. Prawo ich pierwokupu ma Krajowy Zasób Nieruchomości, ale jeżeli w najbliższym czasie z niego nie skorzysta, właścicielem gruntów zostanie gmina Konstancin-Jeziorna. 20 listopada umowę w tej sprawie podpisali Kazimierz Jańczuk – burmistrz gminy, oraz prof. dr hab. Kazimierz Tomala i dr inż. Władysław Skarżyński – reprezentujący SGGW w Warszawie. Jej wartość opiewa na ponad 1,5 mln zł. Wykup tych terenów pozwoli w przyszłości na modernizację dróg oraz pozostałych terenów publicznych, zgodnie z ich przeznaczeniem określonym w miejscowym planie zagospodarowania przestrzennego. W budżecie gminy na 2024 r. zarezerwowano 100 tys. zł na sporządzenie dokumentacji projektowej.

Wstęga przecięta, boisko otwarte

Na ten dzień z niecierpliwością czekali wszyscy mieszkańcy osiedla Mirków. 4 grudnia oficjalnie otwarto kolejne boisko wielofunkcyjne na terenie Konstancina-Jeziorny.

Mieszkańcy Konstancina-Jeziorny mogą już korzystać z kolejnego boiska wielofunkcyjnego na terenie miasta. Tym razem powstało ono na osiedlu Mirków przy ul. Anny Walentynowicz. Obiekt został oficjalnie otwarty 4 grudnia. Uroczystego przecięcia wstęgi dokonali (na zdjęciu od lewej): radna Alfreda Konopka, burmistrz Kazimierz Jańczuk oraz Mariusz Kochański – dyrektor Gminnego Ośrodka Sportu i Rekreacji. Z tej okazji, w ramach inicjatywy lokalnej, zorganizowano piknik „Sportowy Mirków". Imprezę dla mieszkańców przygotowała grupa inicjatywna pod przewodnictwem Alfredy Konopki i Elżbiety Siemieniuk oraz Gminny Ośrodek Sportu i Rekreacji w Konstancinie-Jeziornie. Były gry i zabawy oraz słodki poczęstunek przygotowany przez seniorów. Ponadto najmłodszych odwiedził Mikołaj. Zadanie zostało wsparte finansowo z budżetu gminy Konstancin-Jeziorna. Boisko wielofunkcyjne na osiedlu Mirków to nowoczesny obiekt ze sztuczną nawierzchnią, na którym można grać w piłkę nożną czy koszykówkę. Obiekt jest ogrodzony i oświetlony. W ramach inwestycji powstał też chodnik, po północnej stronie boiska, oraz elementy małej architektury – ławki, stojaki na rowery. Całość kosztowała ponad 743 tys. zł.

Nowa sieć kanalizacyjna i wodociągowa

Pod koniec października zakończyła się rozbudowa sieci wodociągowej i kanalizacyjnej we wschodniej części gminy Konstancin-Jeziorna.

Wydłuża się gminna sieć wodociągowa i kanalizacyjna. 30 października oficjalnie odebrano inwestycję, która była realizowana w sołectwach: Gassy, Ciszyca, Łęg, Opacz, Czernidła i Habdzin. Łącznie powstało ponad 2 km nowej sieci wodociągowej i 1 km sieci kanalizacyjnej. Za realizację zadania odpowiedzialne było konsorcjum złożone z firm: Usługi Transportowe Edward Wilczyński ze Starej Iwicznej (lider) oraz Zakład Instalacyjny i Remontowo-Budowlany Roman Zwierzchowski (partner). Całkowity koszt inwestycji wyniósł ponad 3,9 mln zł, z czego blisko 3,7 mln zł pochodziło z Programu Inwestycji Strategicznych w ramach Rządowego Funduszu Polski Ład.

Klimatyzacja pomoże przetrwać upalne dni

W Przedszkolu nr 4 z oddziałami integracyjnymi „Leśna Chatka" w Konstancinie-Jeziornie zamontowano pięć klimatyzatorów. Kolejne pojawią się w przyszłym roku.

W letnie miesiące przedszkolaki z gminnej „Leśnej Chatki" przy ul. Sanatoryjnej 8 będą miały bardziej komfortowe warunki do zabawy i nauki, a ich opiekunowie do pracy. W placówce zakończył się montaż klimatyzacji. Na zlecenie konstancińskiego samorządu zainstalowano pięć klimatyzatorów kasetonowych – cztery w salach edukacyjnych i jeden w serwerowni. Urządzenia są nowoczesne, energooszczędne i dostosowane do obowiązujących wymogów – tak, aby pomieszczenia były odpowiednio schładzane i tworzył się w nich bezpieczny dla dzieci mikroklimat. Koszt tego zadania wyniósł ponad 103,3 tys. zł, a jego wykonawcą była firma Wentis. W planach na 2024 r. jest montaż kolejnych urządzeń. Na ten cel zarezerwowano w budżecie gminy 200 tys. zł.

Jesienne nasadzenia drzew

Na wiosnę gmina Konstancin-Jeziorna się zazieleni. Zakończono jesienne nasadzenia drzew – w tym roku to ponad 200 sztuk. W przestrzeni miejskiej pojawiły się m.in. klony, brzozy, lipy, świerki i sosny. Samorząd przeznaczył na ten cel ponad 141,7 tys. zł.

Coroczne nasadzenia drzew prowadzone były w dniach 29–30 listopada. Zadanie, na zlecenie Wydziału Ochrony Środowiska i Rolnictwa konstancińskiego magistratu, realizowała firma Markflor z Krakowa. W kilku lokalizacjach posadzonych zostało łącznie 214 drzew – 74 sztuki dużych, wieloletnich gatunków – w tym m.in. dęby szypułkowe, lipy europejskie, klony czerwone, olchy czarne, brzozy pożyteczne, graby pospolite, jesiony wyniosłe, świerki serbskie oraz 140 sztuk 3-letnich sosen zwyczajnych. Największą liczbą nasadzeń objęta została główna część miasta – m.in. Park Zdrojowy, pas zieleni wzdłuż ul. Henryka Sienkiewicza czy skwer im. Stanisława Likiernika. O nową zieleń wzbogaciły się również osiedle Mirków oraz Słomczyn. Konstanciński samorząd przeznaczył na ten cel ponad 141,7 tys. zł. Nasadzenia są objęte 2-letnią gwarancją.

Gmina wciąż wśród najlepszych

Konstancin-Jeziorna ponownie znalazł się w pierwszej piątce Rankingu Gmin Województwa Mazowieckiego. W tegorocznej edycji zestawienia zajął czwarte miejsce w kategorii gmin miejsko-wiejskich. Wśród wszystkich samorządów powiatu piaseczyńskiego jest wiceliderem.

Ranking Gmin Województwa Mazowieckiego to zestawienie samorządów wyróżniających się pod względem rozwoju społeczno-gospodarczego. Został przygotowany już po raz trzeci przez Fundację Rozwoju Demokracji Lokalnej im. Jerzego Regulskiego oraz Urząd Statystyczny w Warszawie.

Cztery filary

Metodologia rankingu opiera się na czterech filarach – gospodarczym, społecznym, środowiskowym i przestrzennym. Opracowując zestawienie wzięto pod uwagę aż szesnaście wskaźników, w tym m.in. średnioroczne dochody własne i wydatki inwestycyjne gmin w przeliczeniu na jednego mieszkańca w latach 2020–2022, zadłużenie samorządów czy udział wydatków bieżących na administrację publiczną w wydatkach ogółem w 2022 r. Eksperci przeanalizowali również wydatki na oświatę, wychowanie i opiekę nad dzieckiem w wieku do lat 3, kulturę i ochronę dziedzictwa narodowego, a także udział środków przekazanych w ubiegłym roku organizacjom pozarządowym i innym podmiotom pożytku publicznego. Pod uwagę zostały wzięte także kwestie społeczne, takie jak np. saldo migracji, przyrost naturalny, wyniki egzaminu ósmoklasisty w 2023 r. czy udział powierzchni objętej obowiązującymi miejscowymi planami zagospodarowania przestrzennego w powierzchni ogółem gminy w 2022 r.

W pierwszej piątce

Każdy z samorządów podlegał tym samym kryteriom oceny, co pozwoliło na wyłonienie najlepszych miast i gmin na Mazowszu. Konstancin-Jeziorna uplasował się w czołówce rankingu. W tym roku w kategorii gmin miejsko-wiejskich zajął 4. miejsce. Lepiej wypadły tylko gminy: Ożarów Mazowiecki (1. miejsce), Grodzisk Mazowiecki (2. miejsce) i Mszczonów (3. miejsce). Tuż za nami znalazło się natomiast Piaseczno (5. miejsce). Wśród wszystkich samorządów powiatu piaseczyńskiego Konstancin-Jeziorna jest wiceliderem.

Wyniki rankingu zostały ogłoszone na gali, która odbyła się 24 listopada w Warszawie, *fot. FRDL*

Razem łatwiej – kolejne inicjatywy zrealizowane

Ponad 20 pomysłów mieszkańców gminy Konstancin-Jeziorna zostało zrealizowanych w 2023 r. w ramach inicjatywy lokalnej. Dzięki wsparciu finansowemu samorządu możliwa była organizacja m.in. świątecznych spotkań i warsztatów dla seniorów.

Inicjatywa lokalna to kolejne obok budżetu partycypacyjnego narzędzie umożliwiające realizację pomysłów zgłaszanych przez mieszkańców. Ta forma współpracy społeczności lokalnej z samorządem funkcjonuje w gminie Konstancin-Jeziorna od 2013 r. Przez ten czas udało się wspólnie zrealizować kilkaset zadań. W kończącym się roku gmina wsparła finansowo 23 przedsięwzięcia na łączną kwotę blisko 50 tys. zł. Wśród pomysłów wybranych do realizacji znalazły się m.in.: pikniki integracyjne i sportowe czy warsztaty – artystyczne, taneczne, krawieckie i kulinarne. Wnioskodawcy chętnie też kultywowali tradycje i zwyczaje świąteczne, organizując tuż przed Bożym Narodzeniem czy to warsztaty artystyczne, czy spotkania wigilijne dla seniorów. Takie w ostatnim czasie odbyły się m.in. w domu ludowym w Czernidłach, w świetlicy na osiedlu Mirków czy w filii Konstancińskiego Domu Kultury w willi Gryf. Warto podkreślić, że inicjatywa lokalna nie zaistniałaby bez silnego zaangażowania mieszkańców, głównie poprzez pracę społeczną. Jest to jeden z koniecznych elementów tej formy współpracy. Podczas działań w ramach inicjatywy mieszkańcy niejednokrotnie wnoszą też wkład rzeczowy (wykorzystując np. swój sprzęt domowy), a czasem również wkład finansowy pozyskany od sponsorów. Nabór wniosków do nowej edycji zostanie ogłoszony na przełomie stycznia i lutego 2024 r. Po szczegółowe informacje zapraszamy na stronę: konstancinjeziorna.pl zakładka: Dla mieszkańca/Dialog Społeczny/Inicjatywa lokalna.

W warsztatach tanecznych i kulinarnych, zakończonych wspólną zabawą, które w październiku zorganizowano w Czernidłach, wzięło udział ponad 70 osób, *fot. Organizator*

Uliczne latarnie znów świecą

Po kilkunastu miesiącach ograniczeń lampy w gminie Konstancin-Jeziorna znów świecą. Przywrócenie pełnego oświetlenia ulicznego było możliwe dzięki jego modernizacji. Wymieniono łącznie ponad 1,2 tys. starych żarówek sodowych na ekologiczne źródła światła typu LED.

Systematycznie wzrastające ceny energii elektrycznej i jej dystrybucji sprawiły, że w październiku 2022 r. Kazimierz Jańczuk, burmistrz gminy Konstancin-Jeziorna, podjął trudną decyzję o wyłączeniu co drugiej spośród blisko 6 tysięcy latarni ulicznych w gminie. Jedni przyjęli to ze zrozumieniem, inni natomiast zastanawiali się, dlaczego akurat przed ich domami ma być ciemno. Po kilkunastu miesiącach, 1 listopada magistrat przywrócił pełne oświetlenie ulic.

5 etapów

Było to możliwe dzięki przeprowadzeniu kompleksowej modernizacji oświetlenia dróg. – Mając na względzie konieczność zapewnienia bezpieczeństwa mieszkańcom i oszczędzania energii elektrycznej, już we wcześniejszych latach gmina wymieniła wszystkie energochłonne rtęciowe źródła energii, a w 2023 r. przystąpiła do wymiany sodowych źródeł światła na LED-owe, które są oszczędniejsze o około 50 proc. – mówi burmistrz Kazimierz Jańczuk. – W bieżącym roku, za zgodą Rady Miejskiej, przeznaczono na ten cel 1 mln zł.

W ramach tych środków gmina ogłosiła pięć przetargów nieograniczonych. Wymieniono łącznie ponad 1,2 tys. żarówek sodowych na ekologiczne źródła światła typu LED. Dodatkowo w niektórych przypadkach zamontowane zostały też nowe słupy oświetleniowe oraz linie kablowe niskiego napięcia. Oto szczegóły dotyczące poszczególnych etapów inwestycji:

- etap 1 – wymieniono łącznie 488 żarówek w latarniach przy ul. Józefa Piłsudskiego, Bolesława Prusa, Długiej, Warszawskiej, Wilanowskiej i Piaseczyńskiej.
- etap 2 – wymieniono 266 żarówek w latarniach przy ul. Jagiellońskiej, Stefana Batorego, Ignacego Wierzejewskiego, Piasta, Piotra Skargi, Jana Matejki, Jana III Sobieskiego, Wilanowskiej, Juliana Tuwima, Jana Kochanowskiego, Adama Asnyka, Mikołaja Reja, Ignacego Paderewskiego, Leopolda Staffa, Mieszka I, Bolesława Chrobrego, Wacława Gąsiorowskiego i Karola Szymanowskiego.
- etap 3 – wymieniono łącznie 277 żarówek w latarniach przy ul. Mirkowskiej, Willowej, Brzozowej, Józefa Ignacego Kraszewskiego, Niecałej, Słomczyńskiej, Środkowej, Szpitalnej, Górnej, Przeskok, Niskiej, Szkolnej, Koziej, Stawowej, Zaułek, Jana III Sobieskiego, Stefana Żeromskiego, Wacława Gąsiorowskiego, Od Lasu, Wągrodzkiej, Jasiowej, Stefana Czarnieckiego, Jana Karola Chodkiewicza oraz na rondach Jana Pawła II, Danuty Siedzikówny „Inki", Armii Krajowej, Nowa Wilejka i Krzemieniec.
- etap 4 – wzdłuż drogi powiatowej 2801W w Kępie Oborskiej postawiono 2 słupy oświetleniowe z oprawami LED oraz wybudowano linię kablową niskiego napięcia, a w sołectwie Kawęczyn zamontowano 3 kompletne solarne systemy oświetleniowe (słup, lampa, moduł fotowoltaiczny, akumulator, sterownik).
- etap 5 – wymieniono 250 żarówek w latarniach przy ul. Literatów, Łyczyńskiej, Krzysztofa Kamila Baczyńskiego, Wiślanej, Władysława Broniewskiego, Wiejskiej, Czystej, Przyjacielskiej, Jasnej i Grodzkiej.

Nowe oświetlenie jest energooszczędne, a na ulicach jest jaśniej, co ma wpływ na poprawę bezpieczeństwa w mieście, *fot. A. Piętka*

Kontynuacja w 2024 r.

W kolejnych latach modernizacja oświetlenia ulicznego będzie kontynuowana. W projekcie budżetu na 2024 r. zarezerwowano na ten cel 1 mln zł. Dodatkowo gmina złożyła wniosek o dofinansowanie – w wysokości 4 mln zł – z Rządowego Funduszu Polski Ład: Program Inwestycji Strategicznych – Rozświetlamy Polskę. Jeśli uda się pozyskać pieniądze, to w przyszłym roku zostanie wymienionych ok. 2,1 tys. sztuk opraw oświetleniowych.

Miasto rozbłysnęło na święta

Tuż przed Bożym Narodzeniem błyszczące iluminacje świetlne rozjaśniły konstancińskie ulice, skwery i Park Zdrojowy. Światełka będą cieszyć oczy do połowy stycznia.

W tym roku Konstancin-Jeziornę zdobi blisko 400 świetlnych elementów. Część z nich jest własnością gminy, a część została wypożyczona. Srebrne gwiazdy zdobią latarnie wzdłuż m.in. ul. Warszawskiej, ul. Wilanowskiej, ul. Piaseczyńskiej i ul. Bielawskiej. Świąteczne akcenty pojawiły się tradycyjnie w Parku Zdrojowym oraz na rondach. Udekorowany został również budynek Urzędu Miasta i Gminy. Jego fasadę zdobią ledowe kurtyny, a na frontowej elewacji wyświetlana jest okolicznościowa grafika z życzeniami. A to wszystko będziemy mogli podziwiać do 17 stycznia. Partnerem i sponsorem iluminacji są Polskie Sieci Elektroenergetyczne, operator elektroenergetycznego systemu przesyłowego w Polsce.

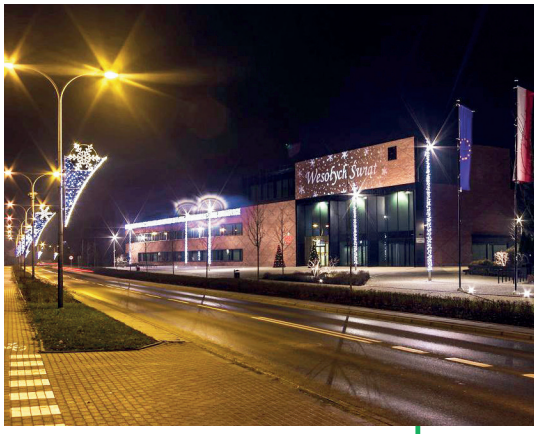

Iluminacja ratusza przypomina wieczorną porą o zbliżających się świętach, *fot. A. Piętka*

Akcja „Zima” – kto za co odpowiada?

Zakład Gospodarki Komunalnej w Konstancinie-Jeziornie – odpowiedzialny za zimowe utrzymanie dróg – pracuje już na pełnych obrotach. Do walki ze śniegiem i oblodzeniem w sezonie 2023/2024 zabezpieczono niezbędny sprzęt oraz ponad 300 ton piasku i mieszanki solno-piaskowej.

Zima w tym roku przyszła wcześniej niż się spodziewano. Biało i ślisko zrobiło się już w połowie listopada. Spadek temperatury i pierwszy śnieg postawiły służby odpowiedzialne za utrzymanie dróg w stan pełnej gotowości.

Drogi i chodniki

W gminie Konstancin-Jeziorna zimowym oczyszczaniem objęte są drogi publiczne – wojewódzkie, powiatowe i gminne oraz niepubliczne – prywatne i gminne. Za ich odśnieżanie i zapewnianie przejezdności odpowiadają zarządcy. Z ramienia konstancińskiego samorządu jest to Zakład Gospodarki Komunalnej w Konstancinie-Jeziornie, który – tak jak w poprzednich latach – własnym sumptem dba o gminne drogi. Natomiast zimowe utrzymanie ciągów komunikacyjnych w sołectwach zostało zlecone podmiotom zewnętrznym (wykaz w tabeli) na podstawie indywidualnych umów. Ich praca jest przez ZGK kontrolowana, a jej należyte wykonanie dodatkowo potwierdzane przez sołtysów. Sezon zimowy w mieście to przede wszystkim oczyszczanie jezdni – usuwanie śniegu i zapobieganie oblodzeniom. Służby ZGK dbają też o usuwanie białego puchu i zapobieganie śliskości chodników oraz ciągów pieszo-rowerowych, przystanków komunikacji miejskiej czy publicznych parkingów. A do tego wszystkiego niezbędny jest sprzęt i materiały.

Zakład Gospodarki Komunalnej odpowiada za odśnieżanie m.in. ponad 150 kilometrów dróg gminnych i około 70 km chodników, *fot. Archiwum UMiG*

Zawsze w gotowości

Na sezon 2023/2024 w bazie ZGK zgromadzono ok. 110 t mieszanki solno-piaskowej i blisko 200 t piasku. Kolejne dostawy będą realizowane sukcesywnie, w miarę potrzeb. Tradycyjnie na gminnych drogach i placach stosowana jest mieszanka solno-piaskowa, jej skład spełnia warunki wymagane do stosowania środków używanych na drogach publicznych. Wyjątek stanowią ulice przylegające do Parku Zdrojowego oraz miejsca publiczne z roślinnością narażoną na szkodliwe działanie soli drogowej. W tych przypadkach do posypywania wykorzystywany jest tylko piasek. W ciągłej gotowości do wyjazdów jest także sprzęt. W zasobach ZGK jest m.in. sześć pługopiaskarek do płużenia i posypywania dróg oraz pięć ciągników z pługiem i piaskarką do odśnieżania chodników. W akcji „Zima” wykorzystywany jest także nowy nabytek ZGK. To zakupiona w listopadzie piaskarko-solarka do samochodu ciężarowego, o wartości 154,2 tys. zł.

– Drogi oczyszczane są w wyznaczonej kolejności, rozpoczynając od najbardziej strategicznych, czyli takich, po których kursuje komunikacja publiczna czy umożliwiających dojazd do obiektów użyteczności publicznej – wyjaśnia Edward Skarżyński, dyrektor ZGK. – W przypadku gołoledzi walkę z nią rozpoczynamy natychmiast po jej wystąpieniu.

Firmy odpowiedzialne za płużenie dróg gminnych na terenie sołectw w sezonie 2023/2024

Nazwa firmy	Zakres prac (sołectwa lub ulice)	Nr telefonu
Usługi Transportowe Krzysztof Janusz	Gassy, Czernidła, Łęg, Opacz, Ciszyca	512 096 190
Usługi Transportowe Andrzej Bukat	Kierszek, Rozjazd Oborski – wszystkie boczne ulice odchodzące od ul. Piaseczyńskiej i ul. Kazimierza Pułaskiego aż do granicy Konstancina-Jeziorny, Habdzin, droga przywałowa za Zespołem Szkół im. Władysława Stanisława Reymonta	603 645 124
Auto Serwis Piotr Śliwka	Parcela, Cieciszew, Piaski, Dębówka, droga dojazdowa i parking przy Szkole Podstawowej nr 4 w Słomczynie, Borowina	602 224 258, 519 233 056
Spółdzielnia Usług Rolniczych w Bielawie	Konstancin-Jeziorna – ulice: Dębowa, Świerkowa, Podgórska, Biedronki, Koźlara, Orzechowa; Bielawa; droga z Obórek do Ciszycy (z pętlą autobusową włącznie); Kępa Oborska; Okrzeszyn; Kępa Okrzewska	883 690 865
Transmix Ernest Kryczka	Kawęczyn, Turowice, Kawęczynek, Słomczyn, Czarnów, Parcela	696 025 563

Gdzie kierować uwagi dotyczące zimowego utrzymania dróg?

- **drogi wojewódzkie** (nr 721, 724, 712 i 868): Mazowiecki Zarząd Dróg Wojewódzkich – Rejon Drogowy Otwock-Piaseczno Obwód Drogowy w Piasecznie
  • nr tel. 22 756 78 33, 602 235 796 – całodobowy.
- **drogi powiatowe** (ulice: Józefa Piłsudskiego, Bolesława Prusa, Długa, Chylicka, Gościniec, Warecka, Prosta, Łyczyńska, Krzysztofa Kamila Baczyńskiego, Literatów, Mirkowska, Lipowa, Okrzewska, DW2801 i DW2802): Spółdzielnia Kółek Rolniczych Lesznowola
  • nr tel. 601 201 571 – całodobowy.
- **drogi gminne** – Zakład Gospodarki Komunalnej
  • nr tel. 22 484 35 30, 600 899 492 – całodobowy.

Do obsługi akcji „Zima" wyznaczono 10 kierowców oraz 20 pracowników fizycznych, pracujących w systemie dwuzmianowym i pełniących dodatkowe dyżury w godzinach nocnych i w święta. Osobą odpowiedzialną za całość jest Marek Serowik, kierownik Działu Oczyszczania i Transportu ZGK. Gotowość do wykonania usługi zimowego utrzymania dróg obowiązuje do 15 kwietnia 2024 r., z możliwością jej przedłużenia, w przypadku utrzymywania się złych warunków pogodowych.

Obowiązki właścicieli i zarządców

Zima to trudny czas nie tylko dla drogowców. Także właściciele i zarządcy nieruchomości muszą być w gotowości. Ich obowiązki reguluje ustawa o utrzymaniu czystości i porządku w gminach. To właśnie na nich ciąży obowiązek sprzątania chodników – położonych tuż przy granicy posesji – z zalegającego śniegu, lodu, a także usuwanie z dachów czy balkonów zwisających sopli lodu i śniegu. Dotyczy to również współwłaścicieli nieruchomości, najemców, użytkowników wieczystych oraz jednostek organizacyjnych i osób posiadających ją w zarządzie lub użytkowaniu. Trzeba przy tym pamiętać, że nie ma znaczenia, czy działka graniczącą z chodnikiem jest zabudowana, czy właściciel mieszka na posesji oraz czy nieruchomość ma charakter mieszkalny lub inny. W przypadku budynków wielorodzinnych, w których ustanowiono odrębną własność lokali, utrzymanie posesji należy do zarządzających nieruchomością wspólną. Z kolei odśnieżanie i posypywanie solą lub piaskiem chodników, na których znajduje się płatny postój czy parking, leży w gestii firmy, która go użytkuje.

Wysokie kary

Tego, aby każdy pamiętał o swoich zimowych obowiązkach pilnuje straż miejska, ale także inspektor nadzoru budowlanego i policja. Zapominalscy muszą liczyć się z mandatem – nawet do 1 tys. zł. W razie odmowy jego przyjęcia lub gdy zaniedbania są duże – np. chodnik nie jest w ogóle odśnieżany ani posypywany piaskiem lub solą, a także, gdy zaistnieje podejrzenie nienależytego stanu technicznego budynku – sprawa może być skierowana do sądu. Wtedy grzywna jest znacznie wyższa – nawet 5 tys. zł, a w szczególnych wypadkach grozi także kara ograniczenia lub pozbawienia wolności do roku. Dodatkowo właściciel lub zarządca nieruchomości może zostać pozwany przez osobę, która dozna uszczerbku na zdrowiu w wyniku upadku na nieodśnieżonym chodniku. W takim przypadku poszkodowany może żądać zapłaty odszkodowania i zadośćuczynienia.

Mercedes w służbie straży miejskiej

Straż Miejska w Konstancinie-Jeziornie wymienia flotę. W listopadzie do jednostki trafił nowy mercedes, który zastąpił wysłużonego fiata. Auto wykorzystywane jest w służbie patrolowo-interwencyjnej.

Strażnicy miejscy już sobie chwalą nowy pojazd, *fot. N. Poncyljusz*

Konstancińscy strażnicy miejscy mają powód do radości. W połowie listopada do jednostki trafił bowiem nowy samochód. Funkcjonariusze przesiedli się z 8-letniego fiata diablo do tegorocznego mercedesa citan. Nowy nabytek spełnia wszystkie wymagania dotyczące pojazdów uprzywilejowanych, pod maską ma 102 konie mechaniczne. Wyposażony jest w manualną skrzynię biegów i napęd na oś przednią. Kosztował ponad 159 tys. zł. – W miarę możliwości staramy się unowocześniać nasz tabor – mówi Stanisław Grudzień, komendant Straży Miejskiej w Konstancinie-Jeziornie. – Nowy pojazd służy strażnikom, by patrolować miasto i dojechać na miejsce interwencji.

W razie potrzeby samochód służyć będzie także do transportu zatrzymanych czy przewiezienia osób będących pod wpływem alkoholu na izbę wytrzeźwień lub na komisariat policji. W tym celu w najbliższym czasie zostanie zamontowana w nim specjalna krata. To jednak nie wszystko. Na początku grudnia na dachu mercedesa pojawiło się nowoczesne urządzenie do pomiaru zanieczyszczeń powietrza. – Umożliwi ono szybkie wykrycie źródeł emisji m.in. pyłów zawieszonych PM 10 i PM 2,5 oraz gazów zawierających trujące związki – dodaje komendant. – Zakupiliśmy je w tym roku za kwotę 60 tys. zł i będzie przez nas efektywnie wykorzystywane w okresie grzewczym.

Tam, gdzie urządzenie wykaże przekroczenie norm pyłów zawieszonych oraz szkodliwych związków, strażnicy podejmą interwencję i skontrolują palenisko domowe. W przypadku potwierdzenia spalania odpadów lub innych zakazanych materiałów i odmowy przyjęcia przez sprawcę mandatu karnego, funkcjonariusze pobiorą próbkę popiołu do badania laboratoryjnego. Jeśli ekspertyza potwierdzi spalanie odpadów w piecu, a właściciel nieruchomości dalej nie będzie chciał przyjąć mandatu, sprawa znajdzie swój finał w sądzie. Tutaj mandat zamiast 500 zł może wynieść nawet do 5 tys. zł. Sprawca wykroczenia zostanie również obciążony kosztami postępowania sądowego i przeprowadzonego badania laboratoryjnego.

Warto inwestować w oświatę

Władze Konstancina-Jeziorny nie oszczędzają na oświacie. W latach 2011–2023 wydatkowano na nią łącznie prawie 626 mln zł. – Inwestowanie w edukację to najlepsza inwestycja w przyszłość gminy – podkreśla burmistrz Kazimierz Jańczuk.

Czy warto inwestować w oświatę? Oto jest pytanie, które od lat stawiają sobie włodarze polskich powiatów i gmin. Stanowiska w tej sprawie są różne, ale Kazimierz Jańczuk, burmistrz gminy Konstancin-Jeziorna, który całe swoje życie zawodowe przepracował w oświacie na terenie naszej gminy, nie ma żadnych wątpliwości. – Obowiązkiem rządzących jest systematyczne zwiększanie nakładów finansowych na oświatę, tworząc w ten sposób dobrą bazę do pobierania nauki przez uczniów i dobry warsztat pracy dla nauczycieli – podkreśla burmistrz. – Prawdą jest, że zainwestowane pieniądze zwracają się dopiero po kilku lub nawet kilkunastu latach, ale za to w postaci dobrze wykształconych specjalistów, pedagogów, inżynierów, lekarzy itp.

Nakłady rosną

W gminie Konstancin-Jeziorna za czasów obecnego włodarza, w latach 2011–2023, na oświatę nie szczędzono pieniędzy. A nakłady na nią rok do roku rosną – w 2011 r. była to kwota ponad 31,6 mln zł, a w bieżącym jest to już 79,6 mln zł. Tylko we wspomnianym okresie samorząd wydatkował na oświatę bajońską sumę ponad 625,8 mln zł.

Liczne inwestycje

Lata 2011–2023 były czasem licznych inwestycji i remontów w placówkach oświatowych, dla uczniów zmieniły się warunki nauki, a dla nauczycieli – warunki pracy. Na liście tych najważniejszych i najdroższych inwestycji znalazły się m.in.: przebudowa Szkoły Podstawowej nr 4 w Słomczynie (17,2 mln zł), budowa sali gimnastycznej przy Szkole Podstawowej nr 1 (ponad 11 mln zł) czy budowa nowego Przedszkola nr 4 z oddziałami integracyjnymi „Leśna Chatka" (ponad 7,8 mln zł). Dzięki działaniom samorządu na dzieci i młodzież czekają nowoczesne i dobrze wyposażone placówki. Tak oto prezentują się wydatki, jakie na przestrzeni ostatnich lat trafiały do poszczególnych szkół i przedszkoli prowadzonych przez gminę.

Przebudowa Czwórki w Słomczynie pochłonęła ponad 17 mln zł, *fot. N. Poncyljusz*

Wydatki na oświatę (2011–2023)

Rok	Kwota
2011	31 637 499,67 zł
2012	36 895 505,21 zł
2013	33 922 106,53 zł
2014	38 690 965,49 zł
2015	40 325 789,08 zł
2016	37 588 606,47 zł
2017	43 484 863,36 zł
2018	51 283 973,30 zł
2019	56 510 333,70 zł
2020	51 315 533,02 zł
2021	56 963 986,72 zł
2022	67 552 371,98 zł
2023	79 649 812,00 zł

Szkoła Podstawowa nr 1 (ul. Wojewódzka 12)

Inwestycja	Lata/rok realizacji	Wartość
Termoizolacja budynku	2011 r.	623 459,49 zł
Modernizacja szkoły i budowa sali gimnastycznej	2015–2019	11 033 083,71 zł

Szkoła Podstawowa nr 2 (ul. Stefana Żeromskiego 15)

Inwestycja	Lata/rok realizacji	Wartość
Termoizolacja budynku	2015–2018	594 171,46 zł
Izolacja fundamentów	2021–2022	38 130,00 zł
Modernizacja stołówki	2011 r.	449 604,65 zł

Szkoła Podstawowa nr 3 (ul. Bielawska 57)

Inwestycja	Lata/rok realizacji	Wartość
Modernizacja boiska	2017 r.	71 635,14 zł
Przebudowa placu zabaw	2023 r.	330 050,00 zł
Przebudowa instalacji centralnego ogrzewania oraz ciepłej wody użytkowej	2022–2023	75 030,00 zł
Budowa kompleksu sportowo-rekreacyjnego	2012–2014	2 559 129,75 zł

Szkoła Podstawowa nr 4 w Słomczynie (ul. Wilanowska 218)

Inwestycja	Lata/rok realizacji	Wartość
Przebudowa szkoły	2018–2023	17 283 162,31 zł
Budowa ul. Wagarowej	2022 r.	2 406 700,76 zł
Budowa kanalizacji do budynku szkoły (w ul. Wilanowskiej)	2017 r.	1 143 764,42 zł

Szkoła Podstawowa Integracyjna nr 5 (ul. Szkolna 7)

Inwestycja	Lata/rok realizacji	Wartość
Budowa sali gimnastycznej	2011–2012	1 705 170,45 zł
Modernizacja szkoły	2011 r.	261 107,93 zł
Nadbudowa budynku szkoły	2016–2019	2 635 190,28 zł

Szkoła Podstawowa nr 6 w Opaczy (Opacz 9)

Inwestycja	Lata/rok realizacji	Wartość
Rozbudowa szkoły	2011–2012	3 917 884,58 zł
Budowa sali gimnastycznej	2013–2015	2 488 872,18 zł

Przedszkole nr 1 „Zielony Zakątek" (ul. Oborska 2)

Inwestycja	Lata/rok realizacji	Wartość
Hydroizolacja i odnowienie terenu wokół przedszkola	2013 r.	88 007,15 zł
Termoizolacja budynku	2016–2017	208 280,00 zł
Modernizacja placu zabaw	2017–2020	493 110,00 zł

Przedszkole nr 2 „Tęczowe Przedszkole" (ul. Anny Walentynowicz 3)

Inwestycja	Lata/rok realizacji	Wartość
Modernizacja budynku	2011–2015	3 458 981,36 zł

Przedszkole nr 3 „Kolorowe Kredki" w Oborach (Obory 22)

Inwestycja	Lata/rok realizacji	Wartość
Budowa przedszkola	2013–2014	3 525 972,02 zł

Przedszkole nr 4 „Leśna Chatka" (ul. Sanatoryjna 8)

Inwestycja	Lata/rok realizacji	Wartość
Budowa przedszkola	2015–2018	7 894 518,50 zł
Montaż klimatyzacji	2023 r.	103 320,00 zł

W latach 2012–2013 przy każdej szkole powstał także plac zabaw. Gmina wydatkowała na ten cel łącznie 1 078 536,75 zł. Burmistrz zadbał także o wyposażenie wszystkich podstawówek w nowoczesny sprzęt. W sumie do szkół trafiło 438 komputerów stacjonarnych i laptopów o łącznej wartości 1 387 287 zł, w tym do: SP nr 1 – 73 (237 969 zł), SP nr 2 – 74 (237 157 zł), SP nr 3 – 70 (220 523 zł), SP nr 4 – 99 (291 530 zł), SPI nr 5 – 64 (202 960 zł) i SP nr 6 – 58 (180 158 zł). Oprócz tego szkoły – w ramach projektu „Wdrożenie nowoczesnych technologii informatycznych", realizowanego przez Mazowiecką Jednostkę Wdrażania Programów Unijnych – otrzymały sprzęt informatyczny za łączną kwotę 2 784 747,01 zł, z czego 973 529,44 zł to wkład własny samorządu. Placówki wzbogaciły się o m.in. interaktywne monitory, komputery i laptopy dla uczniów i nauczycieli, aparaty cyfrowe oraz zestawy do transmisji online. Wartość sprzętu, który trafił do poszczególnych szkół przedstawia się następująco:

Szkoła	Wartość sprzętu	Liczba komputerów
SP nr 1	394 502,01 zł	25
SP nr 2	606 923,01 zł	30
SP nr 3	367 934,00 zł	15
SP nr 4	396 347,00 zł	25
SPI nr 5	421 562,00 zł	30
SP nr 6	557 600,00 zł	20

Plany na 2024 r.

Oświata to największe i najważniejsze zadanie gminnego samorządu także w 2024 r. W projekcie budżetu burmistrz Kazimierz Jańczuk zaplanował na nią 89 892 641 zł, z czego na wydatki inwestycyjno-majątkowe aż 8 826 000 zł. – Warto inwestować w oświatę – podsumowuje włodarz. – Obiekty oświatowe, dla których jesteśmy organem prowadzącym, są w idealnym stanie i mogą być wzorem dla innych gmin.

Burmistrz Kazimierz Jańczuk (z prawej) i jego zastępca Dariusz Zieliński w sierpniu symbolicznie przekazali sprzęt multimedialny dyrektorom szkół, *fot. C. Puchniarz*

Tu zawsze znajdziesz pomoc

Ośrodek Pomocy Społecznej w Konstancinie-Jeziornie od wielu lat oferuje profesjonalną pomoc i wsparcie mieszkańcom gminy, którzy znaleźli się w trudnej sytuacji życiowej. 21 listopada pracownicy socjalni obchodzili swoje święto. Z tej okazji życzenia przekazał burmistrz Kazimierz Jańczuk.

Setki mieszkańców gminy każdego roku korzystają z pomocy oferowanej przez Ośrodek Pomocy Społecznej w Konstancinie-Jeziornie. Są to najczęściej osoby, które znalazły się w trudnej sytuacji życiowej i nie są w stanie poradzić sobie samodzielnie. Wtedy ze wsparciem – udzielanym na wniosek albo z urzędu – przychodzą pracownicy ośrodka. Obecnie to ponad 30-osobowy zespół, w którego gronie jest 11 pracowników socjalnych.

Ryszard Machałek (z lewej) i Dariusz Zieliński przekazali na ręce Ewy Michalskiej podziękowania i życzenia z okazji Dnia Pracownika Socjalnego, *fot. OPS*

Podziękowania od władz

21 listopada, w Dniu Pracownika Socjalnego, z tymi, którzy pomagają mieszkańcom w potrzebie spotkali się zastępcy burmistrza Konstancina-Jeziorny. Ryszard Machałek i Dariusz Zieliński przekazali na ręce Ewy Michalskiej, dyrektorki OPS, podziękowania od włodarza gminy. – Mało kto, tak jak pracownicy pomocy społecznej, potrafi zrozumieć potrzeby osób będących w trudnej sytuacji życiowej – napisał Kazimierz Jańczuk w wiadomości skierowanej do pracowników OPS-u. – Jesteście ważnymi filarami naszej społeczności i zasługujecie na najwyższe uznanie i szacunek. Dziękuję za waszą wrażliwość, wyrozumiałość, zaangażowanie oraz wielkie serce.

Nie zabrakło też życzeń. – Niech każdy dzień przynosi wam zadowolenie i satysfakcję z wykonywanej pracy, a nagrodą za wasz trud i wysiłek będzie szacunek społeczny oraz wdzięczność osób, którym pomagacie – podkreślił burmistrz. – Życzę wytrwałości, siły, zdrowia oraz wszelkiej pomyślności zarówno w życiu osobistym, jak i zawodowym.

Pomoc finansowa

A na jakie formy wsparcia mogą liczyć mieszkańcy gminy, którzy znajdą się w trudnej sytuacji? Jedną z podstawowych jest pomoc finansowa. Mogą się o nią ubiegać osoby spełniające warunki określone w ustawie o pomocy społecznej. Prawo do świadczeń pieniężnych przysługuje osobom i rodzinom, które spełniają kryterium dochodowe. Ta forma wsparcia skierowana jest do tych o najniższych dochodach. Kryterium dochodowe do świadczeń pomocy społecznej uprawniające do świadczeń z pomocy społecznej dla osoby samotnie gospodarującej od 1 stycznia 2022 r. wynosi 776 zł, a dla osoby w rodzinie – 600 zł. Od 1 stycznia 2024 r. maksymalna kwota zasiłku stałego wzrośnie z 719 zł do 1000 zł. Świadczeniami pieniężnymi z pomocy społecznej są zasiłki: stały, okresowy, celowy i specjalny celowy. OPS udziela także wsparcia w formie niepieniężnej. Są to: praca socjalna, poradnictwo specjalistyczne, interwencja kryzysowa, opłacanie składek na ubezpieczenia, pomoc rzeczowa, udzielanie schronienia, zapewnienie ubrania i posiłku oraz usługi opiekuńcze.

Świadczenia rodzinne

Wydział Spraw Społecznych OPS-u realizuje zadania wynikające z ustaw o świadczeniach rodzinnych i funduszu alimentacyjnego oraz innych ustaw i programów. Są to m.in.: zasiłki – rodzinne, pielęgnacyjne i opiekuńcze; jednorazowa zapomoga z tytułu urodzenia dziecka – tzw. becikowe, świadczenie rodzicielskie. Pracownicy zgłaszają do ubezpieczeń emerytalno-rentowych i zdrowotnych oraz odprowadzają składki na ubezpieczenie emerytalno-rentowe oraz zdrowotne za niektóre osoby uprawnione do świadczeń pielęgnacyjnych, specjalnych zasiłków opiekuńczych czy zasiłków dla opiekuna. Wydział prowadzi także postępowania o przyznanie świadczeń z funduszu alimentacyjnego, wobec dłużników alimentacyjnych, w sprawach o przyznanie jednorazowego świadczenia z tytułu urodzenia żywego dziecka, u którego zdiagnozowano ciężkie i nieodwracalne upośledzenie albo nieuleczalną chorobę zagrażającą życiu wynikające z ustawy „Za życiem", a także wydaje Karty Dużej Rodziny oraz zaświadczenia o wysokości przeciętnego miesięcznego dochodu przypadającego na jednego członka gospodarstwa domowego w ramach programu „Czyste powietrze".

Dla kogo zasiłek rodzinny

Zasiłek rodzinny przysługuje, jeżeli dochód rodziny w przeliczeniu na osobę albo dochód osoby uczącej się nie przekracza 674 zł miesięcznie. Jeżeli członkiem rodziny jest dziecko z niepełnosprawnością kryterium dochodowe ulega podwyższeniu do 764 zł. Zasiłek rodzinny z dodatkami przysługuje do ukończenia przez dziecko: 18. roku życia; nauki w szkole, jednak nie dłużej niż do ukończenia 21. roku życia; 24. roku życia, jeżeli kontynuuje naukę w szkole lub szkole wyższej i legitymuje się orzeczeniem o umiarkowanym lub znacznym stopniu niepełnosprawności. Kryterium dochodowe nie ma zastosowania w przypadku ubiegania się o świadczenie pielęgnacyjne, zasiłek pielęgnacyjny oraz świadczenie rodzicielskie.

Z kolei prawo do świadczeń z funduszu alimentacyjnego przysługuje, jeżeli dochód w przeliczeniu na członka rodziny nie przekracza 1209 zł miesięcznie. Natomiast prawo do jednorazowej zapomogi z tytułu urodzenia dziecka, czyli tzw. becikowego należy się, jeżeli dochód w przeliczeniu na członka rodziny nie przekracza 1922 zł miesięcznie. A na specjalny zasiłek opiekuńczy mogą liczyć osoby, których dochód w przeliczeniu na członka rodziny nie przekracza 764 zł miesięcznie.

Dodatki mieszkaniowe

Konstanciński OPS realizuje również program przyznawania dodatków mieszkaniowych i energetycznych. Zasady przyznawania, jak i też sposób obliczania wysokości dodatków mieszkaniowych regulują przepisy ustawy o dodatkach mieszkaniowych. Przysługuje on:

- najemcom oraz podnajemcom lokali mieszkalnych;
- osobom mieszkającym w lokalach mieszkalnych, do których przysługuje im spółdzielcze prawo do lokalu mieszkalnego;
- osobom mieszkającym w lokalach mieszkalnych znajdujących się w budynkach stanowiących ich własność i właścicielom samodzielnych lokali mieszkalnych;
- innym osobom mającym tytuł prawny do zajmowanego lokalu mieszkalnego i ponoszącym wydatki związane z jego zajmowaniem;
- osobom zajmującym lokal mieszkalny bez tytułu prawnego, oczekującym na przysługujący im lokal zamienny albo socjalny.

Dodatek mieszkaniowy przysługuje, jeżeli średni miesięczny dochód w przeliczeniu na członka gospodarstwa domowego w okresie trzech miesięcy poprzedzających datę złożenia wniosku nie przekracza 40 proc. kwoty przeciętnego wynagrodzenia w gospodarce narodowej w gospodarstwie jednoosobowym oraz 30 proc. tej kwoty w gospodarstwie wieloosobowym obowiązującej w dniu złożenia wniosku. Warunkiem otrzymania dodatku mieszkaniowego jest również spełnienie kryterium mieszkaniowego, które uzależnione jest od liczby osób zamieszkujących w lokalu mieszkalnym. Z kolei o dodatek energetyczny może się ubiegać osoba, która spełnia jednocześnie następujące warunki: posiada ustalone prawo do dodatku mieszkaniowego; złoży wniosek o dodatek energetyczny z załączoną umową kompleksową lub umową sprzedaży energii elektrycznej, której stroną jest osoba pobierająca dodatek mieszkaniowy oraz zamieszkuje w miejscu dostarczania energii elektrycznej.

Pomoc w liczbach

Pracownicy działu świadczeń OPS-u od początku tego roku wydali 3737 decyzji (stan na 1 grudnia). Z pomocy społecznej skorzystało 577 osób. 89 osób jest objętych pomocą w formie usług opiekuńczych. Ponadto grupy robocze przy Zespole Interdyscyplinarnym do spraw Przeciwdziałania Przemocy w Rodzinie prowadzą procedurę „Niebieskiej Karty" dla 50 osób. Dodatkowo od 2021 r. OPS realizuje rządowy program „Opieka Wytchnieniowa". W 2023 r. z tej formy pomocy skorzystało 13 rodzin. Pozyskano na ten cel ponad 152 tys. zł. OPS prowadzi także na osiedlu Mirków „Klub Senior+", do którego uczęszcza 30 osób. W 2024 r. planowane jest utworzenie kolejnego – na osiedlu Grapa.

Dane kontaktowe

Ośrodek Pomocy Społecznej
ul. Rycerska 13, Konstancin-Jeziorna
tel.: 22 756 34 84, 22 756 34 85, e-mail: kancelaria@opskonstancinjeziorna.pl
www.opskonstancinjeziorna.pl

W tym roku krew przed urzędem lała się litrami

To był udany rok dla konstancińskiego oddziału Klubu Honorowych Dawców Krwi „Legion". W zorganizowanych zbiórkach wzięło udział ponad 160 osób i zebrano ponad 74 litry życiodajnego płynu.

Zbliża się koniec roku, a to dobra okazja do podsumowań. Dwanaście ostatnich miesięcy do udanych zaliczy z pewnością konstanciński oddział Klubu Honorowych Dawców Krwi „Legion", który w 2023 r. zorganizował pięć akcji krwiodawstwa. Ich wyniki cieszą, bo w ten sposób zapasy krwi w regionie zostały uzupełnione o 74,7 litrów. A jak wiadomo, krew jest bardzo cenna i zawsze potrzebna. W sumie życiodajnym płynem podzieliło się 166 osób. Ostatnia z tegorocznych akcji odbyła się pod koniec października. Wzięło w niej udział 36 krwiodawców, od których pobrano łącznie ponad 16 litrów krwi. Klub Honorowych Dawców Krwi „Legion" ma już ambitne plany na kolejny rok – planuje 6 akcji, podczas których charakterystyczny czerwony autobus znów pojawi się przed Urzędem Miasta i Gminy Konstancin-Jeziorna. Najbliższą okazją, by oddać krew będzie 11 stycznia, a pobrania trwać będą w godz. 9.00–13.00. Kolejne terminy to: 14 marca, 17 maja, 19 lipca, 26 września i 28 listopada, zawsze o tej samej porze. – Dziękuję wszystkim za udział w tegorocznych akcjach i zapraszam w 2024 roku – mówi Piotr Kucharski, koordynator konstancińskiego oddziału KHDK „Legion". – Bo krew daje nadzieję, szansę i życie.

Jak można przyłączyć się do pomocy? Żeby zostać dawcą, wystarczy spełnić kilka warunków. Krew mogą oddać osoby zdrowe w wieku 18–65 lat, o wadze 50 i więcej kilogramów. Wystarczy, że na miejscu wypełnią formularz i pozytywnie przejdą badania kwalifikacyjne, które przed donacją przeprowadzi lekarz. 450 ml krwi odpowiada 4500 kcal, dlatego po donacji dawca otrzymuje 8 tabliczek czekolady. Ponadto krwiodawcy przysługuje: zwolnienie z pracy w dniu, w którym oddaje krew; zwrot kosztów przejazdu do stacji krwiodawstwa i utraconego zarobku oraz odliczenie od podatku dochodowego darowizny.

Podczas październikowej akcji krew oddało 36 mieszkańców, w tym m.in. strażacy ochotnicy, *fot. P. Kucharski*

Udało się zrealizować wiele

Rok 2023 już prawie na finiszu, a wraz z nim dobiegają końca zadania realizowane w ramach Budżetu Partycypacyjnego Gminy Konstancin-Jeziorna. Ich łączna wartość wyniosła ponad 300 tys. zł. W przyszłym roku będą realizowane kolejne pomysły mieszkańców.

W 2022 r. mieszkańcy gminy Konstancin-Jeziorna wybrali w głosowaniu do tegorocznej realizacji osiem projektów, w tym trzy inwestycyjno-remontowe oraz pięć pozostałych z zakresu kultury, sportu, rekreacji i ochrony środowiska. Wiele zadań zostało już zakończonych. Jednak nie wszystko uda się zrobić w tym roku.

Zajęcia zdrowy kręgosłup, stretching i pilates, organizowane w Szkole Podstawowej nr 6 w Opaczy, cieszyły się bardzo dużym zainteresowaniem mieszkanek, *fot. A. Śmigielska-Byczkowska*

Zrealizowane zadania

W ramach budżetu partycypacyjnego zagospodarowano teren wokół siedziby Ochotniczej Straży Pożarnej w Czernidłach. Plac o pow. 250 mkw. zyskał nową nawierzchnię z kostki brukowej. Cała inwestycja zamknęła się w kwocie ponad 114 tys. zł – to znacznie więcej niż zakładał w kosztorysie autor zwycięskiego projektu. Szacował on realizację zadania na blisko 77 tys. zł. Koszt inwestycji podniosły dodatkowe prace – wykonawca musiał rozebrać starą nawierzchnię wraz z betonową podbudową grubości ponad 80 cm. Na szczęście takich atrakcji nie było przy realizacji projektu pn. „Poprawa estetyki i doświetlenie terenu działki przy ul. Wspólnej 1/3 w Bielawie". W ramach tego zadania wyremontowano budynek gospodarczy, znajdujący się obok remizy OSP. Zakres prac obejmował izolację fundamentów, ocieplenie ścian zewnętrznych styropianem i wykonanie nowej elewacji. Na dachu pojawiła się nowa papa oraz rynny, a wokół budynku – kostka brukowa. Inwestycja, której koszt wyniósł 63 tys. zł, była realizowana od początku września do połowy listopada przez firmę Piotr Pomorski Przedsiębiorstwo Budowlane Aspo z Góry Kalwarii. Niestety, w tym roku nie udało się zakończyć projektu „Poprawa bezpieczeństwa przy szkołach podstawowych – skrzyżowania na wyniesieniu". Wnioskodawcy oszacowali jego wartość na 57,6 tys. zł. Jak się okazało – to za mało, by w całości zrealizować zadanie. Zabezpieczone w budżecie środki wystarczyły jedynie na dokumentację projektową – jej koszt to 24,6 tys. zł. Wykonało ją Biuro Prac Inżynierskich Sp. z o.o., a kosztorys inwestorski realizacji całego zadania opiewa na ponad 355,8 tys. zł.

Pod koniec listopada zakończył się remont budynku gospodarczego przy Ochotniczej Straży Pożarnej w Bielawie, *fot. UMiG*

Zadania pozostałe

W grupie projektów pozostałych największą popularnością – 663 głosy w głosowaniu – cieszył się projekt pn. „Działalność koncertowa Konstancińskiego Chóru Kameralnego", w którego ramach zorganizowano 6 występów. W styczniu chór zaprezentował najpiękniejsze kolędy i pastorałki w trzech konstancińskich kościołach. Można było go zobaczyć też na scenie Konstancińskiego Domu Kultury Hugonówka – w czerwcu z okazji Dnia Dziecka i w listopadzie na zakończenie gminnych obchodów Narodowego Święta Niepodległości. Ostatni w tym roku koncert odbędzie się 17 grudnia o godz. 17.00. Artyści zapraszają do Hugonówki na wieczór kolędowy. Bardzo dużą popularnością cieszyły się także kolejne dwa projekty – joga w Czernidłach i ćwiczenia w Opaczy. Wzięło w nich udział łącznie kilkaset osób. Frekwencja dopisała także na zajęciach rekreacyjno-sportowych dla dzieci w okresie wakacji. Gminny Ośrodek Sportu i Rekreacji w Konstancinie-Jeziornie zorganizował je w szkołach podstawowych nr 4 w Słomczynie i nr 6 w Opaczy. W 2022 r. mieszkańcy wybrali także do realizacji projekt pn. „Badanie czystości wody rzeki Jeziorki oraz rzeki Małej na terenie gminy Konstancin-Jeziorna". Zadanie zostało wykonane przez firmę „INNO Tech4Life". Łączna wartość wszystkich projektów zrealizowanych w 2023 r. wyniosła ponad 300 tys. zł.

Budżet na 2024 r.

W planach na przyszły rok jest realizacja 7 projektów wybranych przez mieszkańców w głosowaniu, które odbyło się na początku września. Będą to: montaż żagli przeciwsłonecznych na placu zabaw na osiedlu Mirków, remont ul. Wiosennej w Słomczynie, a także organizacja pikniku historyczno-edukacyjnego „Bądź sprawny jak Zawiszak", ćwiczeń w Słomczynie, Dni Kultury Francuskiej, gminnych obchodów Dnia Strażaka oraz zajęć rekreacyjno-sportowych w okresie wakacji dla dzieci z terenów wiejskich. W projekcie budżetu na 2024 r. zabezpieczono na to wszystko łącznie ponad 187 tys. zł.

Siedem par świętowało 51. rocznicę zawarcia małżeństwa, dwie pary – 52. rocznicę i jedna – 50. Na zdjęciu w towarzystwie Kazimierza Jańczuka, Ryszarda Machałka i Beaty Klimek, *fot. P. Siepsiak*

Oto pary małżeńskie na medal

Pół wieku temu przysięgali sobie miłość, wierność, uczciwość małżeńską i że się nie opuszczą aż do śmierci. Dziesięć par z gminy Konstancin-Jeziorna tej deklaracji przestrzega od 50 lat i dłużej, za co zostały odznaczone medalami „Za Długoletnie Pożycie Małżeńskie".

Każda rocznica ślubu jest wyjątkowym wydarzeniem. W tym dniu ożywają wspomnienia oraz powracają obrazy z początków znajomości i najważniejszych momentów wspólnego życia. Jeżeli zaś jest to 50. rocznica złożenia przysięgi małżeńskiej, jubileusz ten nabiera szczególnego znaczenia – nie tylko dla małżonków, ale również ich rodzin i najbliższych. Takie święto – 8 listopada – obchodziło aż 10 par z gminy Konstancin-Jeziorna.

Medale i 100 lat

Uroczystość złotych godów odbyła się w konstancińskim magistracie. Dostojnych jubilatów w ratuszu gościły władze samorządowe – Kazimierz Jańczuk, burmistrz gminy, oraz jego zastępcy – Ryszard Machałek i Dariusz Zieliński. – Jesteście państwo dla młodego pokolenia wzorem miłości oraz szacunku do drugiego człowieka – podkreślił włodarz. – Życzę wszystkim dużo zdrowia, bo ono jest bezcenne, spełnienia marzeń oraz miłości przez kolejne pół wieku.

Wszystkie pary otrzymały z rąk burmistrza i Beaty Klimek, kierownika Urzędu Stanu Cywilnego, medale „Za Długoletnie Pożycie Małżeńskie" – nadane przez Prezydenta Rzeczypospolitej Polskiej, listy gratulacyjne, kwiaty i kosze upominkowe. Nie zabrakło też tortu, serdecznych życzeń na przyszłość i wspólnego pamiątkowego zdjęcia. Jubilatom odśpiewano 100 lat oraz lampką szampana wzniesiono toast za ich pomyślność i zdrowie. Tradycyjnie już bohaterom uroczystości licznie towarzyszyły rodziny: dzieci, wnuki, prawnuki oraz znajomi.

Przepis na udane małżeństwo

W gronie odznaczonych najdłuższym stażem, 52. lat wspólnego życia, mogą pochwalić się państwo Lucyna i Witold Szatkowscy oraz Danuta i Andrzej Białowąsowie. – Poznaliśmy się na obozie harcerskim – wspomina pani Lucyna. – Człowiek nawet się nie obejrzał, a to już pół wieku minęło.

Jaką mają receptę na udany związek? – Naprawianie, a niewyrzucanie – mówi Witold Szatkowski. – Jesteśmy szczęśliwi z tym, co mamy, co razem osiągnęliśmy. Pragniemy żyć tak dalej, jak najdłużej, oby tylko zdrowie nam dopisywało.

Cierpliwość, kompromis i wzajemny szacunek – to z kolei recepta na udane, długie i szczęśliwe życie małżeńskie państwa Białowąsów. – Mieszkaliśmy przy ul. Jana Sobieskiego i znaliśmy się tylko z widzenia – wspomina pan Andrzej. – Pewnego lata w słoneczny dzień na plaży we Władysławowie nasze spojrzenia się skrzyżowały. Podszedłem do tej młodej, pięknej dziewczyny i powiedziałem: dzień dobry sąsiadko.

Tak zaczęła się ich wspólna życiowa przygoda, która trwa do dziś. – Mimo że mamy odmienne charaktery, bardzo się uzupełniamy, a przede wszystkim szanujemy – dodaje Andrzej Białowąs.

Złoci jubilaci

Te pary świętowały złoty jubileusz: **Zuzanna i Ryszard Dworzańscy** z Czarnowa, **Zofia i Krzysztof Lichoccy** z Konstancina-Jeziorny, **Maria i Jan Stankiewiczowie** z Łęgu, **Janina i Stanisław Pietruszyńscy** z Konstancina-Jeziorny, **Jolanta i Jacek Stępniakowie** z Konstancina-Jeziorny, **Zofia i Wiesław Ryczkowie** z Konstancina-Jeziorny, **Jolanta i Mieczysław Hulewiczowie** z Konstancina-Jeziorny, **Małgorzata i Sławomir Chodakowscy** z Konstancina-Jeziorny, **Lucyna i Witold Szatkowscy** z Konstancina-Jeziorny, **Danuta i Andrzej Białowąsowie** z Konstancina-Jeziorny.

Harmonogramy odbioru odpadów

Od 1 stycznia 2024 r. w gminie Konstancin-Jeziorna będą obowiązywać nowe harmonogramy odbioru odpadów komunalnych. W formie drukowanej są już one dystrybuowane wśród mieszkańców poszczególnych sektorów. Harmonogramy publikujemy także w bieżącym numerze Biuletynu.

1 listopada 2023 r. nastąpiła zmiana operatora świadczącego usługę odbioru odpadów komunalnych z gminy Konstancin-Jeziorna. Dotychczasowego zastąpiło wyłonione w drodze postępowania przetargowego konsorcjum firm Partner Sp. z o.o. Sp. k. i PARTNER Dariusz Apelski z Warszawy. Zawarta 26 października umowa obowiązuje do 31 grudnia 2024 r. Jej wartość to ponad 13,4 mln zł.

Konsorcjum Partner Sp. z o.o. Sp. k. i PARTNER Dariusz Apelski będzie odbierać odpady komunalne od mieszkańców gminy Konstancin-Jeziorna do końca 2024 r., *fot. Archiwum firmy*

Częstotliwość odbioru

Od 1 stycznia 2024 r. na terenie gminy Konstancin-Jeziorna będą obowiązywać nowe harmonogramy odbioru odpadów komunalnych dla zabudowy jednorodzinnej. Częstotliwość wywozu poszczególnych frakcji wynika z nowego regulaminu utrzymania czystości i porządku w gminie Konstancin-Jeziorna, wprowadzonego w życie 1 lipca 2023 r. Zgodnie z nim odpady zmieszane, bioodpady kuchenne i zielone (tylko od 1 kwietnia do 30 listopada), a także metale i tworzywa sztuczne oraz odpady opakowaniowe wielomateriałowe z posesji jednorodzinnych wywożone będą raz na dwa tygodnie. Papier i szkło – raz w miesiącu, a gabaryty – dwa razy w roku. Nowe harmonogramy, w formie drukowanej, są już dystrybuowane wśród mieszkańców poszczególnych sektorów. Publikujemy je również na kolejnych stronach Biuletynu. Można je też pobrać w magistracie oraz ze strony internetowej: www.konstancinjeziorna.pl zakładka: Środowisko/Gospodarka odpadami. Natomiast w zabudowie wielorodzinnej planowane są zmiany. Chodzi o zwiększenie częstotliwości odbioru niektórych frakcji. Projekt uchwały w tym zakresie zostanie przedłożony na najbliższej sesji Rady Miejskiej Konstancin-Jeziorna, która odbędzie się 20 grudnia. Harmonogram odbioru odpadów dla zabudowy wielolokalowej na 2024 rok zostanie niezwłocznie opublikowany na stronie gminy oraz w kolejnym numerze Biuletynu.

Stawka bez zmian

W gminie Konstancin-Jeziorna od lat obowiązuje ta sama stawka za gospodarowanie odpadami komunalnymi. Wynosi ona 36 zł miesięcznie od osoby. Segregacja na pięć frakcji jest obowiązkowa dla wszystkich. Ci, którzy się z niej nie wywiązują, muszą się liczyć z tzw. opłatą podwyższoną. Miesięcznie to 72 zł od osoby. Przypominamy, że odpady z zabudowy jednorodzinnej odbierane są w godz. 7.00–20.00. Pojemniki i worki należy wystawić przed posesję lub pozostawić w otwartej altanie w osi ogrodzenia w wyznaczonym dniu odbioru do godz. 7.00. Reklamacje dotyczące nieodebrania odpadów czy braku worków na odpady należy zgłaszać w terminie do 24 godzin po planowanej dacie ich odbioru do Referatu Gospodarki Odpadami Komunalnymi Urzędu Miasta i Gminy. Można to zrobić telefonicznie pod nr. 22 484 24 22–23, mailowo na adres: odpady@konstancinjeziorna.pl lub poprzez bezpłatną aplikację Evenio.

Reklamacje:
tel.: 22 484 24 22,
22 484 24 23
e-mail: odpady@konstancinjeziorna.pl

Punkt zbiórki odpadów

Niezmiennie mieszkańcy gminy Konstancin-Jeziorna mogą korzystać z Gminnego Punktu Selektywnego Zbierania Odpadów Komunalnych przy ul. Mirkowskiej 43C. Można do niego dostarczać posegregowane odpady, w tym wielkogabarytowe, remontowo-budowlane, opony, tekstylia, niebezpieczne oraz elektroodpady. Punkt jest czynny od poniedziałku do soboty w godz. 10.00–18.00, z wyjątkiem dni świątecznych.

Warto wiedzieć

Z nieruchomości, których właściciele zadeklarowali kompostowanie bioodpadów – w zamian za ulgę naliczaną w opłacie w wysokości 3 zł od osoby miesięcznie – odpady kuchenne pochodzenia roślinnego oraz odpady pochodzące z ogrodów nie są odbierane przez cały rok. Zgodnie z regulaminem gmina do zabudowy jednorodzinnej dostarcza wyłącznie worki do selektywnej zbiórki odpadów dla frakcji: papier (niebieski), szkło (zielony), metale i tworzywa sztuczne oraz odpady opakowaniowe wielomateriałowe (żółty), stosując zasadę „worek za worek". Wyjątek stanowią te na bioodpady zielone – w tym przypadku jednorazowo będą wydawane w liczbie nie większej niż 10 sztuk.

wytnij i zachowaj

HARMONOGRAM ODBIORU ODPADÓW NA 2024 R.

ZABUDOWA JEDNORODZINNA – SEKTOR I

PARTNER GOSPODARKA ODPADAMI

Frakcja / Miesiąc	Zmieszane			Bio kuchenne			Bio zielone			Metale i tworzywa sztuczne			Papier	Szkło
Styczeń	3	15	29	3	17	31				4	18		19	5
Luty		12	26		14	28				1	15	29	16	2
Marzec		11	25		13	27					14	28	15	1
Kwiecień	8		22		10	24		10	24		11	25	19	5
Maj	6		20	8		22	8		22	9		23	17	4
Czerwiec	3	17		5		19	5		19	6		20	21	7
Lipiec	1	15	29	3	17	31	3	17	31	4	18		19	5
Sierpień		12	26		14	28		14	28	1	17	29	16	2
Wrzesień	9		23		11	25		11	25		12	26	20	6
Październik	7		21	9		23	9		23		10	24	18	4
Listopad	4	18		6		20	6		20	7		21	22	8
Grudzień	2	16	30	4		18				5	19		20	6

Odpady wielkogabarytowe, elektrośmieci, opony – 3 lutego i 31 sierpnia, choinki – 31 stycznia

Ulice: Adama Asnyka, Adama Mickiewicza (od Jana Matejki do Wilanowskiej), Akacjowa, Antoniego Wierzejewskiego, Augustowska, Bolesława Chrobrego, Bolesława Prusa, Chylicka, Dąbrówki, Elbląska, Elektryczna, Gdańska, Gorzowska (od Przyrzecza do Kazimierza Pułaskiego), Górna, Graniczna, Grzybowa, Henryka Sienkiewicza, Hetmana Stefana Czarnieckiego, Ignacego Paderewskiego, Jagiellońska, Jana Karola Chodkiewicza, Jana Kochanowskiego, Jana Matejki, Jana Sobieskiego, Jasiowa, Jaśminowa, Jaworowska, Józefa Ignacego Kraszewskiego, Józefa Piłsudskiego, Józefa Sułkowskiego, Juliana Tuwima, Karola Szymanowskiego, Kasztanowa, Kazimierza Pułaskiego (od Chylickiej do Elektrycznej), Klonowa, Koszalińska, Kościelna, Kozia, Królowej Bony, Królowej Jadwigi, Królowej Marysieńki, Leopolda Staffa, Leszczynowa, Mieszka I, Mikołaja Kopernika, Mikołaja Reja, Mostowa, Nadwodna, Niecała, Niska, Oborska, Od Lasu, Olsztyńska, Piaseczyńska, Piasta, Piotra Skargi, Poprzeczna (od Henryka Sienkiewicza do Wilanowskiej), Potulickich, Przebieg, Przeskok, Przyrzecze, Rycerska, Sanatoryjna, Skolimowska, Słomczyńska, Stawowa, Stefana Batorego, Stefana Żeromskiego, Stefana Żółkiewskiego, Strumykowa, Suwalska, Szczecińska, Szkolna, Szpitalna, Środkowa, Uzdrowiskowa, Wacława Gąsiorowskiego, Warecka, Warszawska (od Piaseczyńskiej do ronda Jana Pawła II), Wągrodzka, Widok, Wierzbowa, Wilanowska, Wiśniowa, Władysława Witwickiego, Wojewódzka, Wrzosowa, Zaułek, Źródlana.

GOSPODARKA ODPADAMI

HARMONOGRAM ODBIORU ODPADÓW NA 2024 R.

ZABUDOWA JEDNORODZINNA – SEKTOR II

PARTNER GOSPODARKA ODPADAMI

Frakcja / Miesiąc	Zmieszane			Bio kuchenne			Bio zielone			Metale i tworzywa sztuczne			Papier	Szkło
Styczeń	2	16	30	3	17	31				4	18		19	5
Luty		13	27		14	28				1	15	29	16	2
Marzec		12	26		13	27					14	28	15	1
Kwiecień	9		23		10	24		10	24		11	25	19	5
Maj	7		21	8		22	8		22	9		23	17	4
Czerwiec	4	18		5		19	5		19	6		20	21	7
Lipiec	2	16	30	3	17	31	3	17	31	4		18	19	5
Sierpień		13	27		14	28		14	28	1	17	29	16	2
Wrzesień		10	24		11	25		11	25		12	26	20	6
Październik	8		22	9		23	9		23		10	24	18	4
Listopad	5	19		6		20	6		20	7		21	22	8
Grudzień	3	17	31	4		18				5		19	20	6

Odpady wielkogabarytowe, elektrośmieci, opony – 10 lutego i 7 września, choinki – 31 stycznia

Ulice: Adama Mickiewicza (od Wilanowskiej do Literatów), aleja Wojska Polskiego, Bartosza Głowackiego, Białostocka, Biedronki, Bielawska, Borowa, Botaniczna, Brzozowa, Bukowa, Bydgoska, Cedrowa, Ceglana, Cicha, Ciechanowska, Czereśniowa, Czysta, Deotymy, Dębowa, Długa, Dolna, Dworska, Fabryczna, Fryderyka Chopina, Garbarska, gen. Józefa Bema, Gorzowska (od Kazimierza Pułaskiego do Kabackiej), Górnośląska, Grabowa, Grodzka, Jałowcowa, Jasna, Jesionowa, Jodłowa, Józefa Sowińskiego, Józefa Toczyskiego, Juliusza Słowackiego, Kabacka, Kasztelańska, Kazimierza Pułaskiego (od Śniadeckich do Chylickiej), Kazimierzowska, Kolejowa, Kołobrzeska, Kornela Makuszyńskiego, Kornela Ujejskiego, Koźlara, Krokusowa, Królewska, Krzywa, Kwiatowa, Leśna, Letnia, Literatów, Łąkowa, Łomżyńska, Mała, Marii Konopnickiej, Michała Doliwo-Dobrowolskiego, Miriama Przesmyckiego, Mirkowska, Modrzewiowa, Muchomora, Nadbrzeżna, Narożna, Nowa, Ogrodowa, Orzechowa, Ostrołęcka, Pańska, Paproci, Parkowa, Piaskowa, Pilska, plac Zgody, Pocztowa, Podgórska, Pogodna, Polna, Południowa, Poprzeczna (od Wilanowskiej do Literatów), Prawdziwka, Przejazd, Przyjacielska, Romualda Traugutta, Rynkowa, Sadowa, Saneczkowa, Siedlecka, Słoneczna, Słowicza, Słupska, Sosnowa, Spokojna, Stanisława Moniuszki, Śniadeckich, Świerkowa, Świetlicowa, Świeża, Tadeusza Kościuszki, Torowa, Toruńska, Tulipanów, Tysiąclecia Państwa Polskiego, Anny Walentynowicz, Warszawska (do Piaseczyńskiej), Wąska, Wczasowa, Wesoła, Wiejska, Wierzbnowska, Willowa, Witaminowa, Władysława Broniewskiego, Wschodnia, Zakopane, Zgoda, Zielna, Zielona.

wytnij i zachowaj

wytnij i zachowaj

HARMONOGRAM ODBIORU ODPADÓW NA 2024 R.

ZABUDOWA JEDNORODZINNA - SEKTOR III

PARTNER GOSPODARKA ODPADAMI

Frakcja / Miesiąc	Zmieszane			Bio kuchenne			Bio zielone			Metale i tworzywa sztuczne			Papier	Szkło
Styczeń	8		22		10	24					11	25	26	12
Luty	5	19		7		21				8		22	23	9
Marzec	4	18		6		20				7		21	22	8
Kwiecień		15	29	3	17		3	17		4	18		26	12
Maj		13	27	4	15	29	4	15	29	2	16	31	24	10
Czerwiec		10	24		12	26		12	26		13	27	28	14
Lipiec	8		22		10	24		10	24		11	25	26	12
Sierpień	5	19		7		21	7		21	8		22	23	9
Wrzesień	2	16	30	4	18		4	18		5	19		27	13
Październik		14	28	2	16	30	2	16	30	3	17	31	25	11
Listopad	9		25		13	27		13	27		14	28	29	15
Grudzień	9		23		11	21					12	28	27	13

Odpady wielkogabarytowe, elektrośmieci, opony – 17 lutego i 14 września, choinki – 24 stycznia

Miejscowości: Bielawa bez nieruchomości przy ulicy Mirkowskiej (od ulicy Warszawskiej do Bielawskiej), Ciszyca, Czernidła, Habdzin, Kierszek, Kępa Oborska, Kępa Okrzewska, Łęg, Obórki, Okrzeszyn, Opacz.

GOSPODARKA ODPADAMI

HARMONOGRAM ODBIORU ODPADÓW NA 2024 R.

ZABUDOWA JEDNORODZINNA – SEKTOR IV

PARTNER GOSPODARKA ODPADAMI

Frakcja / Miesiąc	Zmieszane			Bio kuchenne			Bio zielone			Metale i tworzywa sztuczne			Papier	Szkło
Styczeń	9		23		10	24					11	25	26	12
Luty	6		20	7		21				8		22	23	9
Marzec	5	19		6		20				7		21	22	8
Kwiecień	2	16	30	3	17		3	17		4		18	26	12
Maj		14	28	4	15	29	4	15	29	2	16	31	24	10
Czerwiec		11	25		12	26		12	26		13	27	28	14
Lipiec	9		23		10	24		10	24		11	25	26	12
Sierpień	6		20	7		21	7		21	8		22	23	9
Wrzesień	3	17		4	18		4	18		5	19		27	13
Październik	1	15	29	2	16	30	2	16	30	3	17	31	25	11
Listopad		12	26		13	27		13	27		14	28	29	15
Grudzień		10	24		11	21					12	28	27	13

Odpady wielkogabarytowe, elektrośmieci, opony – 24 lutego i 21 września, choinki – 24 stycznia

Miejscowości: Borowina, Cieciszew, Czarnów, Dębówka, Gassy, Kawęczyn, Kawęczynek, Obory, Parcela, Piaski, Słomczyn, Turowice.

wytnij i zachowaj

Perły Mazowsza 2023 czekają

Trwa 8. edycja konkursu Perły Mazowsza, organizowanego przez wydawcę sieci tygodników lokalnych „Przegląd". Do 31 grudnia 2023 r. można zgłaszać kandydatów do wyróżnień w kategoriach: przedsiębiorczość, kultura oraz sport i turystyka. Na zwycięzców czekają statuetki i nagrody.

Konkurs Perły Mazowsza już od ośmiu lat integruje lokalną społeczność z samorządami, instytucjami oraz przedsiębiorcami, doceniając ich wkład w rozwój regionu. Jest także doskonałą okazją do promocji wydarzeń kulturalnych i sportowych. Głównym organizatorem konkursu jest spółka MIKAWAS, wydawca sieci lokalnych tygodników „Przegląd", a współorganizatorami gminy powiatu piaseczyńskiego, pruszkowskiego, grodziskiego i otwockiego oraz Stowarzyszenie Perły Mazowsza – Lokalna Grupa Działania. Tradycyjnie Perły Gmin, Perły Powiatów i Perły Mazowsza zostaną przyznane w kategoriach: przedsiębiorczość – to wyróżnienie dla firm, które swoimi wynikami ekonomicznymi oraz aktywną społeczną postawą wyróżniają się w powiecie i zyskują poparcie mieszkańców; kultura – w tej kategorii wyróżnione zostanie wydarzenie, np. akcje plenerowe, festiwale czy konkursy; sport i turystyka – wyłoni najpopularniejszego sportowca – promotora sportu, drużynę, sekcję, klub lub ofertę turystyczną. Kandydatów do konkursu można zgłaszać do 31 grudnia 2023 r. Co trzeba zrobić?

W poprzedniej edycji konkursu Muzeum Wycinanki zdobyło aż dwie Perły Mazowsza – Perłę Kultury Gminy Konstancin-Jeziorna oraz Perłę Kultury Powiatu Piaseczyńskiego, *fot. A. Piętka*

Wystarczy wypełnić formularz online na stronie internetowej: www.perlymazowsza.pl. Konkurs ma charakter otwarty. Mogą wziąć w nim udział podmioty gospodarcze, jednostki samorządu terytorialnego, instytucje oraz osoby prywatne. Laureatów wybiorą mieszkańcy w głosowaniu internetowym, które zaplanowano od 14 stycznia do 4 lutego 2024 r. Na zwycięzców czekają statuetki i nagrody. W ubiegłej edycji konstancińskie Perły trafiły do: Niepublicznego Przedszkola Akademia Pana Adama (Perła Przedsiębiorczości), Muzeum Wycinanki (Perła Kultury) oraz Integracyjnego Klubu Sportowego „Konstancin" (Perła Sportu i Turystyki). Więcej informacji o konkursie można znaleźć na stronie internetowej: www.perlymazowsza.pl.

Festiwal Wynalazców Niepodległej w Czarnowie

To było wyjątkowe wydarzenie. 2 i 3 grudnia w Muzeum Bajek, Baśni i Opowieści MuBaBao w Czarnowie odbył się Festiwal Wynalazców Niepodległej.

Festiwal Wynalazców Niepodległej to projekt zrealizowany przez Towarzystwo Muzyczne im. Kazimierza Wiłkomirskiego oraz Muzeum Bajek, Baśni i Opowieści MuBaBao w Czarnowie. Jego głównym celem było przybliżenie mieszkańcom historii Polek i Polaków, którzy znacząco wpłynęli na rozwój nauki i technologii w kraju, jak i poza jego granicami. Bohaterami festiwalu byli: Maria Skłodowska-Curie – laureatka Nagrody Nobla z fizyki i chemii, Jan Baranowski – twórca m.in. semafora, kasownika do biletów i gazomierza, Ignacy Łukasiewicz – wynalazca lampy naftowej, Stefan Drzewiecki – pionier żeglugi podwodnej i lotnictwa, Kazimierz Funka – biochemik, twórca nauki o witaminach, a także Marian Rejewski – prekursor nowoczesnych metod łamania szyfrów. To właśnie im poświęcono obszerną wystawę. Ich życie i działalność naukowa zostały zaprezentowane także w formie ciekawych opowieści. Na dzieci czekały też warsztaty kreatywne, a dla nieco starszych – debata i koncert. Wstęp na wszystkie wydarzenia był bezpłatny. Projekt był współfinansowany przez Fundację PGE. Partnerami festiwalu było sołectwo Czarnów oraz gmina Konstancin-Jeziorna. Festiwal patronatem medialnym objęty został przez „Kurier Południowy" i telewizję internatową iTV.

Na dzieci czekało mnóstwo kreatywnych warsztatów tworzenia prostych wynalazków, m.in. motoryzacyjnych, *fot. M. Malinowski*

11 listopada ulicami Konstancina-Jeziorny przeszedł Marsz Niepodległości. Gigantyczną biało-czerwoną flagę nieśli wspólnie m.in. samorządowcy, harcerze, uczniowie szkół oraz mieszkańcy gminy, *fot. A. Jarzębska-Isio*

Wszyscy pod biało-czerwoną

Bieg ulicami miasta, marsz z gigantyczną biało-czerwoną flagą i piknik historyczny z licznymi atrakcjami dla małych i dużych w Parku Zdrojowym. Tak gmina Konstancin-Jeziorna 11 listopada świętowała 105. rocznicę odzyskania przez Polskę niepodległości. Było dumnie i radośnie.

Uroczystości z okazji Narodowego Święta Niepodległości rozpoczęły się mszą św. w kościele pw. Wniebowzięcia Najświętszej Maryi Panny w Konstancinie-Jeziornie. Po niej przedstawiciele władz samorządowych, m.in. burmistrz Kazimierz Jańczuk i jego zastępcy – Ryszard Machałek i Dariusz Zieliński oraz Agata Wilczek – przewodnicząca Rady Miejskiej, złożyli kwiaty i zapalili znicze w miejscach pamięci – na pomnikach: ofiar katyńskich, żołnierzy Samodzielnego Batalionu Narodowych Sił Zbrojnych AK im. bryg. Czesława Mączyńskiego, a także obrońców Ojczyzny poległych w latach 1918–1921, gdzie odczytany został również apel poległych. W Jeziornie hołd bohaterom oddali także m.in.: kombatanci, radni miejscy, seniorzy, harcerze, przedstawiciele partii politycznych oraz uczniowie, *fot. A. Piętka*

W tym roku na linii startu 32. Biegu Niepodległości zjawiło się blisko 200 zawodników, by punktualnie o godz. 12.30 wyruszyć na dwukilometrową trasę, *fot. A. Jarzębska-Isio*

Jako pierwszy do Parku Zdrojowego dotarł Bartosz Kucharski. Drugi był Krzysztof Wasiewicz, a trzeci – Piotr Szczepański (1). Wśród kobiet najszybsza była Julianna Multan, za którą uplasowały się kolejno Joanna Makuch i Zuzanna Biedrzycka (2). Wszyscy biegacze otrzymali pamiątkowe medale, a zwycięzcy dodatkowo nagrody ufundowane przez sponsorów – firmy: Spieki i Kwarce, Bakalland, Food Well, a także Agencję Nieruchomości Luksus oraz Centrum Sportów i Zdrowia LAVO w Józefosławiu, *fot. A. Piętka*

W Parku Zdrojowym tradycyjnie odbył się piknik historyczny z licznymi atrakcjami. Były m.in.: warsztaty robienia ozdób patriotycznych, strzelnica, czołgiści, szermierka, wystawa sprzętu, pocisków i umundurowania wojskowego, *fot. A. Piętka*

Sporo emocji dostarczyły też biegi, które dla dzieci i młodzieży zorganizował Gminny Ośrodek Sportu i Rekreacji. Pierwsze miejsca na poszczególnych dystansach zajęli: 100 m – Ines Pilarz i Leon Kowalski, 200 m – Aleksandra Stępniak i Remigiusz Bany, 400 m – Monika Stępniak i Bartłomiej Bernaciak, 800 m – Alicja Stępniak i Franciszek Szlasa oraz 800 m – Urszula Sarnowska i Bartosz Chodak, *fot. A. Piętka*

Na pikniku nie zabrakło też Biało-Czerwonego Obozu Harcerskiego „Uroczyska" Konstancin, który zorganizował grę terenową, kurs pierwszej pomocy przedmedycznej, szkolenie z węzłów, warsztaty taneczne i rękodzielnicze, *fot. A. Piętka*

Gminne obchody Święta Niepodległości zakończył koncert „Pieśni Niepodległości" Konstancińskiego Chóru Kameralnego pod dyrekcją Franciszka Kubickiego, *fot. A. Piętka*

Na pikniku oczywiście nie mogło zabraknąć grochówki, którą przygotowali: Uzdrowisko Konstancin-Zdrój, Catering Imperium Dobrego Smaku oraz Gospoda Zalewajka, za co serdecznie dziękujemy, *fot. A. Jarzębska-Isio*

W altanie z pieśniami patriotycznymi i żołnierskimi wystąpiła Zawodowa Orkiestra Wiatrowa, *fot. A. Piętka*

Organizatorzy: Gmina Konstancin-Jeziorna, GOSiR Konstancin-Jeziorna, Konstanciński Dom Kultury
Partnerzy: Muzeum Strzelnica, Uzdrowisko Konstancin, Catering, Gospoda Zalewajka
Patronat medialny: Kurier Południowy, Piasecznonews

Święta z kołami gospodyń wiejskich

Boże Narodzenie coraz bliżej, dlatego czas pomyśleć o ozdobach do domu i potrawach na wigilijny stół. Z pomocą przychodzą koła gospodyń wiejskich, działające w gminie Konstancin-Jeziorna. Ich członkowie dzielą się sprawdzonymi przepisami i pomysłami na udane święta.

Mieszkanki i mieszkańcy wsi coraz chętniej zrzeszają się w kołach gospodyń wiejskich. W gminie Konstancin-Jeziorna działają już cztery takie społeczne organizacje. Najstarsze zostało założone w 2021 r., a najmłodsze – na początku listopada 2023 r., choć ich członkowie od lat aktywnie działają na rzecz środowiska lokalnego – kultywują tradycję ludową i dbają o nasze dziedzictwo narodowe. A teraz, tuż przed Bożym Narodzeniem, przychodzą z pomocą i dzielą się swoimi pomysłami na udane święta. Sami zobaczcie, jak niewielkim kosztem można pięknie udekorować dom i urozmaicić wigilijne menu.

Grymle z Urzecza

„Grymle z Urzecza" – tak nazywa się Koło Gospodyń i Gospodarzy Wiejskich działające od niedawna w Gassach. – Grymlami nazywano jeszcze w niedalekiej przeszłości mieszkańców wsi nadwiślańskich: Gass, Czernideł i Łęgu – wyjaśnia Małgorzata Zarzycka, przewodnicząca koła, które zostało zarejestrowane 13 listopada 2023 r. – Chcemy aktywizować i integrować lokalną społeczność, podtrzymywać tradycję i dziedzictwo kulturowe nadwiślańskiego Urzecza.

Koło zrzesza 9 pań i 3 panów. Do jego zarządu oprócz Małgorzaty Zarzyckiej weszły także Paulina Buczek i Anna Sobiecka. „Grymle z Urzecza" na świąteczny stół proponują smakowite śledzie korzenno-buraczane.

Śledzie korzenno-buraczane

Składniki: 4 duże filety ze śledzi, 2 łyżki stołowe korzennej przyprawy do grzańca lub do piernika, ok. 350 ml mleka i tyle samo zakwasu buraczanego lub gotowego barszczu z buraków, cebula, ogórek kwaszony (według uznania), olej lub oliwa z oliwek do polania.

Przygotowanie: Filety moczymy w mleku przez 2–4 godziny, w zależności od zawartości w nich soli. Następnie dobrze płuczemy w wodzie i odsączamy na sicie. Do zakwasu buraczanego lub barszczu dodajemy 2 łyżki stołowe korzennej przyprawy do grzańca lub piernika. Mieszamy i zalewamy śledzie, tak aby w całości znajdowały się w zalewie. Wstawiamy do lodówki na minimum 24 godziny. Następnie wyjmujemy z zalewy (nie płuczemy), kroimy na kawałki i dekorujemy zblanszowaną, drobno pokrojoną cebulą oraz ewentualnie kwaszonym ogórkiem. Na końcu dodajemy olej lub oliwę.

Członkinie Koła Gospodyń i Gospodarzy Wiejskich „Grymle z Urzecza" (od lewej): Małgorzata Zarzycka, Paulina Buczek i Elżbieta Oklej na świąteczny stół polecają śledzie korzenno-buraczane, *fot. K. Rudzińska*

Gospodynie z Kawęczynka

Koło Gospodyń Wiejskich w Kawęczynku jest pierwszym, które zostało założone w gminie Konstancin-Jeziorna. Powstało w 2021 r. z inicjatywy sołtys Zofii Organiściak. Poza nią w zarządzie są jeszcze Joanna Maćkowiak i Leokadia Buraczyńska. Obecnie do koła należy 20 osób, wśród których jest jeden mężczyzna. Głównym celem koła jest integracja mieszkańców – zarówno dorosłych, jak i dzieci oraz tworzenie przyjaznego miejsca sąsiedzkich spotkań. Przez trzy lata działalności koło było organizatorem licznych warsztatów – kulinarnych, szydełkowania czy ozdób świątecznych i drobnych upominków. – Najcenniejsze prezenty to takie, które dajemy od serca – mówi Zofia Organiściak. – A wykonane przez nas upominki są warte więcej niż te kupione. Pod choinkę możemy podarować komuś np. własnoręcznie zrobione etui na telefon.

Renifer – etui na telefon

Materiały: szary sznurek bobilon (7 mm) lub inny podobny; kawałek sznurka lub włóczki w kolorze czerwonym na nos renifera i w kolorze brązowym na rogi i ogonek, łańcuszek z karabińczykami, szydełko nr 7 albo 8, klej do tkanin, oczy naklejane.

Wykonanie: Przygotowanie etui wymaga szczegółowych wskazówek oraz znajomości sztuki szydełkowania, dlatego zachęcamy do obejrzenia filmu instruktażowego, który kryje się pod kodem QR.

Koło „Na Urzeczu"

Koło Gospodyń i Gospodarzy Wiejskich „Na Urzeczu" w Słomczynie zostało zarejestrowane 27 lipca 2023 r. Jego przewodniczącą jest Grażyna Nowicka. W skład zarządu weszły Monika Kozłowska i Celina Łuszczyńska. Obecnie liczy 35 członków, którzy działają na różnych polach. Koło m.in. przygotowało wieniec na dożynki gminne i stoisko z darami Urzecza, pod nazwą „Urzecze – gdzie jest ta kraina?" zorganizowało spotkania z dziećmi w konstancińskich przedszkolach i w Domu Seniora w Piasecznie. – Pielęgnacja zwyczajów i tradycji związanych z okresem Bożego Narodzenia to miły sercu obyczaj – mówi Grażyna Nowicka. – Wszak są one nieodłącznymi elementami polskiej kultury.

Tradycyjną ozdobą bożonarodzeniową, charakterystyczną tylko dla polskiej kultury ludowej, jest świat. Wykonuje się ją z opłatków. Występowała jako samodzielna ozdoba, wieszana nad stołem, na belkach stropowych lub w pobliżu ołtarzyka domowego. O tym, jak wykonać tę wyjątkową dekorację członkowie koła dowiedzieli się podczas grudniowych warsztatów, które odbyły się w Domu Ludowym w Słomczynie. Poprowadziła je etnografka Elżbieta Lipska. Oto wskazówki, jak przygotować tę świąteczną ozdobę.

Świat – ozdoba z opłatka w kształcie kuli

Materiały: kilka sztuk opłatka, wykrojniki z kartonu – koło o średnicy około 8 cm, półkole i ćwiartka koła, nożyczki lub nożyk, miseczka z wodą.

Wykonanie: Ostrymi nożyczkami lub nożykiem wycinamy z opłatków: 1 x koło, 2 x półkola i 12 x ćwiartek kół. Następnie krawędź półkola zwilżamy wodą i przyklejamy pod kątem prostym do całego krążka (pośrodku). Kolejnym krokiem będzie doklejenie dwóch ćwiartek kół po obu stronach wcześniej przyklejonego półkola. Pozostałe ćwiartki doklejamy tak, aby powstała gwiazda. Odwracamy naszą pracę i powtarzamy powyższe czynności, tak aby było symetrycznie. Na koniec nawlekamy ok. 20 cm nitki na grubą ostrą igłę. U szczytu dekoracji robimy dziurkę za pomocą tak przygotowanej igły z nitką i przewlekamy ją przez powstały otwór tak, by powstała pętelka. *(fot. Muzeum Etnograficzne im. F. Kotuli w Rzeszowie)*

Koło z Kawęczyna

Koło Gospodyń Wiejskich „Nadwiślańskie Kawęczynianki" powstało 17 września 2023 r. Tworzy je 16 kobiet. Przewodniczącą jest sołtys Iwona Obarzanek. W zarządzie są jeszcze Dorota Michalska i Paulina Pastwa. Panie najchętniej udzielają się artystycznie. Organizują liczne warsztaty tworzenia wiązanek okolicznościowych oraz stroików, w tym również bożonarodzeniowych. Te wykonane ostatnio zostały przekazane do parafii św. Zygmunta w Słomczynie. Dochód z ich sprzedaży zasili fundusz ministrancki. Oto propozycja koła na oryginalną ozdobę na świąteczny stół.

Stroik świąteczny

Materiały: zielone gałązki drzew lub krzewów (np. sosna, jodła, tuja), gąbka florystyczna do kwiatów, mały pojemnik, świece, elementy dekoracyjne (np. szyszki, bombki, gwiazdki, orzechy włoskie, laski cynamonu, plastry pomarańczy, kwiat gwiazdy betlejemskiej), pistolet do klejenia na gorąco.

Wykonanie: Namoczoną wodą gąbkę florystyczną wkładamy w pojemnik. Wbijamy w nią zielone gałązki, tak żeby na środku pozostało jeszcze miejsce na wstawienie świecy. Przyklejamy gorącym klejem wybrane ozdoby (wg uznania), a potem czekamy aż klej zastygnie. Na końcu mocujemy świecę. Gotowe.

Sołtys Iwona Obarzanek z najmłodszymi mieszkańcami Kawęczyna prezentują ozdoby zrobione podczas warsztatów, *fot. A. Piętka*

Jak założyć koło gospodyń wiejskich?

Z inicjatywą założenia koła gospodyń wiejskich występuje grupa minimum 10 pełnoletnich osób. Osoby te muszą mieszkać na terenie działania zakładanego koła, a terenem tym może być wieś, sołectwo położone w granicach administracyjnych miasta lub miasto do 5 tys. mieszkańców. Ważne! Na terenie jednej wsi może mieć siedzibę jedno KGW. Na zebraniu założycielskim wybierany jest komitet założycielski, tworzony i uchwalany statut oraz określana nazwa koła. Z przebiegu zebrania założycielskiego powinien powstać protokół zawierający porządek obrad, opis przebiegu zebrania oraz podjęte uchwały (niektóre uchwały podjęte na zebraniu będą wymagane jako załączniki do wniosku o wpis koła do KRKGW). Następnie zarząd koła, a w przypadku, gdy nie został on wybrany – komitet założycielski, składa do kierownika biura powiatowego Agencji Restrukturyzacji i Modernizacji Rolnictwa wniosek o wpis koła do Krajowego Rejestru Kół Gospodyń Wiejskich. Kolejnym krokiem jest uzyskanie numerów: REGON – wniosek składa się do Głównego Urzędu Statystycznego oraz NIP – wniosek składany do właściwego Urzędu Skarbowego. Po ich otrzymaniu trzeba założyć rachunek bankowy i uzupełnić wpis w KRKGW o informacje o nadaniu numeru REGON i NIP. W tym celu składamy do ARiMR wniosek o wpis do KRKGW z zaznaczonym celem: zmiana danych. Na koniec koło powinno zawiadomić skarbówkę, za pośrednictwem powiatowego biura ARiMR, o wyborze prowadzenia uproszczonej ewidencji przychodów i kosztów. Jeśli to zostanie pominięte i KGW nie złoży informacji w odpowiednim terminie będzie musiało prowadzić pełną księgowość. Szczegółowe informacje: www.gov.pl/web/arimr zakładka: Co robimy/Krajowy Rejestr Kół Gospodyń Wiejskich.

Spotkanie z wyjątkowymi ludźmi

Uczniowie ze szkolnego koła wolontariatu oraz z klas 6–7 konstancińskiej Trójki zaangażowali się w organizację strefy Polskiego Komitetu Paraolimpijskiego w Warszawie oraz wzięli udział w projekcie „WF z paraolimpijczykiem".

Spotkania i współpraca z osobami, które mimo przeciwności losu realizują swoje marzenia i odnoszą znaczące sukcesy sportowe stanowią inspirację i dowód na to, że determinacja i pasja mogą pokonać wszelkie przeszkody. Wiedzą o tym doskonale uczniowie z konstancińskiej Trójki, którzy we wrześniu włączyli się w działania związane z aktywnością fizyczną osób z niepełnosprawnościami. I tak 17 września młodzież ze szkolnego koła wolontariatu aktywnie zaangażowała się w organizację strefy Polskiego Komitetu Paraolimpijskiego podczas Narodowego Dnia Sportu, który odbył się w Warszawie. Pomagali oni uczestnikom spróbować swoich sił w paraolimpijskich konkurencjach sportowych. 18 września uczniowie z klas 6–7 uczestniczyli w projekcie „WF z paraolimpijczykiem". Tego dnia w sali gimnastycznej Szkoły Podstawowej nr 3 w rolę nauczyciela wychowania fizycznego wcielił się Rafał Szumiec – paraolimpijczyk odnoszący sukcesy na igrzyskach w parakolarstwie. Podzielił się on swoją inspirującą historią i opowiedział o drodze do sportowego sukcesu po wypadku – podczas profesjonalnych zawodów w kolarstwie górskim doznał trwałego porażenia nóg. Uczniowie nie tylko go słuchali, ale także mieli okazję uczestniczyć w treningu na specjalnie dostosowanych rowerach, co było dla nich wyjątkowym doświadczeniem. Oba te wydarzenia nie tylko poszerzyły wiedzę dzieci, ale także dostarczyły im niesamowitej dawki pozytywnej energii.

Nowoczesne technologie w służbie edukacji

Sala gimnastyczna w Szkole Podstawowej nr 3 w Konstancinie-Jeziornie na dwa dni zmieniła się w multimedialne centrum historyczne. Wszystko z myślą o uczniach, by poprzez nowe technologie poznawali dzieje naszego kraju.

Konstancińska Trójka wzięła udział w ogólnopolskim projekcie „Innowacyjna historia – nowe technologie w służbie edukacji", realizowanym przez Ministerstwo Edukacji i Nauki. W jego ramach w placówce w dniach 26–27 października działało multimedialne centrum historyczne. Na jego potrzeby zagospodarowano przestrzeń szkolnej sali gimnastycznej – postawiono tymczasowe ścianki działowe, w rzędach ustawiono kilkadziesiąt obrotowych foteli oraz zamontowano projektor i nagłośnienie. Ponadto każdy uczeń z klas 7–8 otrzymał okulary do wirtualnej rzeczywistości. Były one niezbędne podczas projekcji dwóch filmów historycznych „Kartka z Powstania" – o powstaniu warszawskim oraz „Wiktoria 1920" – o wojnie polsko-bolszewickiej. Centrum odwiedzili nie tylko uczniowie SP nr 3, ale także okolicznych placówek – z Opaczy, Chylic i Piaseczna.

Czwórka uczciła Narodowe Święto Niepodległości

Jak co roku uczniowie Szkoły Podstawowej nr 4 w Słomczynie uczcili Narodowe Święto Niepodległości. 10 listopada odbyła się uroczysta akademia, a następnego dnia delegacja placówki wzięła udział w gminnych uroczystościach.

Narodowe Święto Niepodległości to dla Polaków jedno z najważniejszych świąt państwowych. Jak co roku uroczyście obchodzono je w Szkole Podstawowej nr 4 w Słomczynie. Z tej okazji 10 listopada uczniowie z klasy 8. przygotowali akademię. Apel rozpoczął się od odśpiewania hymnu narodowego. Recytowano patriotyczne wiersze i wspólnie śpiewano pieśni legionowe. 11 listopada delegacja Czwórki uczestniczyła w gminnych obchodach święta. Poczet sztandarowy szkoły był obecny podczas mszy św. za ojczyznę w kościele pw. Wniebowzięcia Najświętszej Maryi Panny w Konstancinie-Jeziornie oraz podczas uroczystości przy pomniku obrońców Ojczyzny poległych w latach 1918–1921, gdzie uczniowie złożyli biało-czerwoną wiązankę kwiatów.

Uczniowie pamiętali o patronie

Uczniowie Szkoły Podstawowej nr 2 w Konstancinie-Jeziornie uczcili 98. rocznicę śmierci Stefana Żeromskiego, patrona placówki.

Dwójka stale pielęgnuje pamięć o swoim patronie – Stefanie Żeromskim. 20 listopada, w 98. rocznicę śmierci pisarza, delegacja uczniów z kl. 8a i 8b odwiedziła jego grób, który znajduje się na cmentarzu ewangelicko-reformowanym w Warszawie. Młodzież złożyła na nagrobku wiązankę kwiatów, ufundowaną przez radę rodziców, zapaliła znicze oraz minutą ciszy oddała hołd patronowi szkoły. Uczniom towarzyszyli wychowawcy – Ewa Burman-Wudecka, Wojciech Guszkowski oraz nauczyciel – Przemysław Ogórek.

Tabliczkę mnożenia da się lubić

Szkoła Podstawowa nr 4 w Słomczynie obchodziła Światowy Dzień Tabliczki Mnożenia. Z tej okazji 17 października na lekcjach i podczas przerw zorganizowano liczne zabawy sprawdzające wiedzę matematyczną.

Obchody Światowego Dnia Tabliczki Mnożenia zorganizowano w Czwórce już po raz 9. Uczniowie sprawdzali swoją wiedzę rozwiązując matematyczne zagadki. Każdy, kto prawidłowo odpowiedział na wszystkie pytania zadawane podczas lekcji oraz na przerwach, w trakcie licznych zabaw, otrzymał oznakę Eksperta Tabliczki Mnożenia. Wyróżnionych zostało łącznie 76 osób, w tym m.in. Dawid Kurek – uczeń 3. klasy, który trzeci rok z rzędu najszybciej odpowiedział na wszystkie pytania. Matematyczne zabawy wzbudziły wiele pozytywnych emocji wśród uczniów oraz pokazały, że liczby towarzyszą ludziom przez ich całe życie i dlatego warto znać tabliczkę mnożenia.

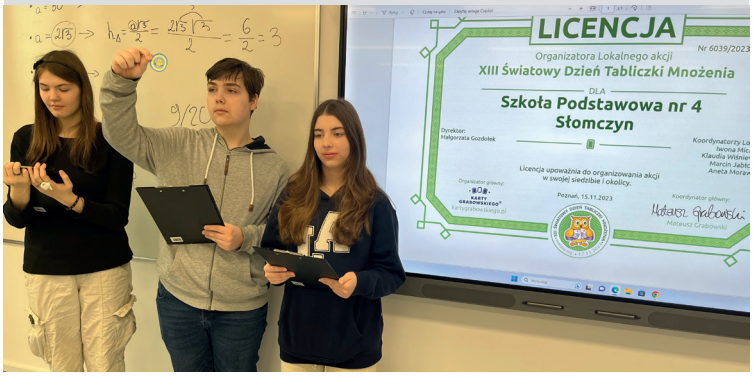

Ze sztuką za pan brat

Uczniowie Szkoły Podstawowej nr 1 w Konstancinie-Jeziornie ze sztuką znają się nie od dziś. Dzieci i młodzież systematycznie uczestniczą w wydarzeniach organizowanych przez Konstanciński Dom Kultury.

Uczniowie z klas 4–8 ze Szkoły Podstawowej nr 1 chętnie odwiedzają wystawy malarskie organizowane w Konstancińskim Domu Kultury. To w ramach trwającego od maja 2022 r. projektu edukacyjno-artystycznego „Inspiracje". Młodzież ostatnio obejrzała m.in. prace Agnieszki Słodkowskiej „Światło i kolor – malarskie opowieści o ludziach, miejscach i przedmiotach" oraz „Koloryt Ghany w malarstwie T. T. Blanksona". Potem uczniowie dyskutowali o nich na zajęciach lekcyjnych, a także tworzyli prace artystyczne inspirowane twórczością artystów. Te działania mają na celu przybliżyć uczniom świat sztuki i zachęcić ich do kreatywnego działania.

W Jedynce wiedzą, jak promować czytelnictwo

Nauczyciele ze Szkoły Podstawowej nr 1 w Konstancinie-Jeziornie wiedzą, jak promować czytelnictwo wśród uczniów. I robią to dobrze! Zorganizowane w placówce akcje i wydarzenia cieszyły się dużą popularnością wśród uczniów.

„Czytanie to najpiękniejsza zabawa, jaką sobie ludzkość wymyśliła" – te słowa noblistki Wisławy Szymborskiej przyświecały licznym akcjom i wydarzeniom czytelniczym zorganizowanym w ostatnim czasie w Szkole Podstawowej nr 1. A trochę ich było. We wrześniu odbyły się zajęcia dla najmłodszych uczniów oraz ogólnopolska akcja Narodowego Czytania powieści Elizy Orzeszkowej „Nad Niemnem", w której ramach uczniowie starszych klas wysłuchali legendy o Janie i Cecylii, a młodsi – wybrane przez nauczyciela fragmenty książki. Październik upłynął pod znakiem „Nocy bibliotek" – akcji promującej szkolne książnice jako miejsca spotkań z kulturą. Nauczyciele zaprosili dzieci i młodzież na pokazy filmowe oraz na „Wieczór z Wisławą Szymborską". To ostatnie wydarzenie obfitowało w liczne atrakcje. Można było m.in. bliżej poznać wybitną postać noblistki, wykonać jej portret, a także wziąć udział w wymyślonej przez poetkę zabawie literackiej zwanej „zielony trup". Była też okazja, by zrobić sobie zdjęcie z plakatem Andrzeja Gołoty, którego Wisława Szymborska była fanką, wymienić się książkami oraz skosztować przysmaku, za którym przepadała pisarka – skrzydełek kurczaka. Na finał akcji zorganizowano w szkole – po raz kolejny – bicie rekordu w masowym czytaniu. Wzięło w nim udział pół tysiąca osób.

Pierwsza sołtys Konstancina

To było wydarzenie, o którym pisała nawet brazylijska prasa. 5 grudnia 1933 r. Zofia Muellerówna została sołtysem Konstancina. W 90. rocznicę objęcia przez nią tej zaszczytnej funkcji przybliżamy postać jednej z pierwszych sołtysek II Rzeczpospolitej.

Grudniowe wybory sołeckie były konsekwencją podziału samorządu terytorialnego II Rzeczpospolitej, wprowadzonego w 1933 r., na mocy którego w istniejących gminach wiejskich powołano gromady, na czele których stanęli sołtysi. W ówczesnej gminie Skolimów-Konstancin gromady utworzono z osad letniskowych i wsi – swych sołtysów wybrali stali mieszkańcy Skolimowa, Królewskiej Góry, Chylic oraz Jeziorny Oborskiej, lecz jedynie w przypadku osady Konstancin stanowisko to objęła kobieta.

Zofia Muellerówna (lata 30. XX w.), *fot. zbiory T. W. Świątka*

Światowe wydarzenie

W polskiej prasie podano, iż letnisko Konstancin ma właśnie sołtyskę, a informacja poszła w świat. 19 stycznia 1934 r., w wydawanym w Rio de Janeiro w Brazylii dzienniku „Diario de Noticias", wśród informacji o rosnących napięciach między Austrią a Niemcami oraz innych sporach politycznych w Europie, odnotowano, że: „Miss Mulleroma" została wybrana na „prefecto Konstancin" w Polsce. Rzecz podano jako ciekawostkę, zniekształcając podczas przedrukowywania anglojęzycznych depesz nazwisko. W Brazylii trudne do wyobrażenia było, iż kobieta została przywódcą społeczności. Rzecz jasna nie chodziło o prefekta, mianem tym posłużono się, by przybliżyć mieszkańcom Ameryki Południowej egzotyczny pomysł, bowiem 5 grudnia 1933 r. Zofia Muellerówna została sołtysem Konstancina.

Niewiele dokumentów

Zofia Muellerówna (1896–1978) pełniła funkcję sołtyski Konstancina w latach 1933–1936. Utarło się, że była pierwszą kobietą na tym stanowisku w Polsce, ale to nie do końca prawda. W ówczesnym województwie poznańskim, w gromadzie Piotrowice, tego samego dnia sołtyską wybrano Annę Dudę. Stąd na stanowisku tym począwszy od grudnia 1933 r. pozostawały w Polsce dwie panie, fakt ten jednak nie miał szansy przebić się do powszechnej świadomości, gdyż wielkopolska gromada Piotrowice nie była tak znana i popularna jak letniskowy Konstancin. Niestety, nie zachowało się wiele dokumentów z czasów sołtysowania Zofii Muellerówny. Wiadomo, że uporządkowała administrację Konstancina, m.in. wprowadziła komisję sanitarną. Z pewnością musiała też się mierzyć z problemami finansowymi ówczesnego Konstancina, bowiem większość dochodów gminy i jej sołectw pochłaniały nowoczesne rozwiązania letniska – elektryczność, kanalizacja czy wytyczone aleje, których utrzymanie przekraczało zdolności budżetowe Skolimowa-Konstancina.

Rodzina Muellerów

Zofia Muellerówna sprawowała urząd z willi Zameczek, którą rodzina Muellerów nabyła w 1911 r. od Wilhelma Rodysa. Zakupu dokonał Gustaw Mueller (w opracowaniach spotyka się trzy formy nazwiska: Mueller, Müller, Muller), właściciel Domu Techniczno-Handlowego „G.A. Mueller" w Warszawie. Ogród wraz z alejkami miała zaprojektować po 1911 r. jego żona, Anna z Wickenhagenów Mueller, matka Zofii. W willi w latach 30., po wyprowadzeniu się z willi Ave, zamieszkał znany pisarz Wacław Gąsiorowski, który następnie osiadł w Ukraince. I to on zastąpił Zofię w 1936 r. na stanowisku sołtysa. Zapewne nie bez wpływu na to był fakt, iż zamieszkiwał w Zameczku w latach sołtysowania Zofii, mając okazję przyglądać się jej zaangażowaniu w lokalne sprawy. Zofia Muellerówna zmarła w 1978 r. Została pochowana na cmentarzu ewangelicko-augsburskim w Warszawie.

Setna rocznica

Warty odnotowania jest jeszcze fakt, że prócz 90. rocznicy wybrania Zofii Mueller sołtyską niebawem minie również setna rocznica utworzenia wspomnianej wyżej gminy Skolimów-Konstancin. Do 1924 r. Konstancin i Królewska Góra stanowiły część gminy Jeziorna, z kolei Skolimów z Chylicami wchodziły w skład gminy Nowo-Iwiczna. W 1917 r. przepisy wprowadzone przez okupacyjne władze niemieckie zmusiły stałych mieszkańców ówczesnych letnisk do wybrania rad obywatelskich i uchwalenia statutów-ustaw miejscowości letniczych, w myśl obowiązującego na terenie ówczesnych Prus systemu prawnego podkreślających ich odrębny status. Najpierw utworzono „Uzdrowisko Skolimów", następnie „Uzdrowisko Konstancin", co stało się podstawą nie tylko samorządności, lecz dało również odrębny status prawny obu letniskom. W odrodzonej Rzeczpospolitej w 1922 r. ustawą sejmową zdecydowano o konieczności reformy gmin na terenie dawnego zaboru rosyjskiego i na tej podstawie z dniem 1 stycznia 1924 r. w miejsce osad letniskowych utworzono gminę wiejską Skolimów-Konstancin, uszczuplając obszar gmin Jeziorna i Nowo-Iwiczna. Gmina przetrwała do 1952 r., gdy stała się miastem, które w 1969 r. połączono z sąsiednią Jeziorną i od tej pory znana jest jako Konstancin-Jeziorna.

Paweł Komosa
portal historyczny Okolice Konstancina

Odbierz kalendarz na 2024 rok

Gmina Konstancin-Jeziorna tradycyjnie wydała kalendarze na nadchodzący 2024 rok – wiszące oraz w formie notatnika książkowego. Jeden egzemplarz wybranego rodzaju będzie można otrzymać bezpłatnie już 21 grudnia. Pula jest ograniczona, dlatego obowiązuje zasada: kto pierwszy, ten lepszy. Mamy do rozdania łącznie 200 sztuk.

Kalendarze gminne wydawane są od lat, dlatego nie mogło ich zabraknąć także w tym roku. Terminarze na 2024 r. są już gotowe. Planszowy, 12-stronnicowy, zdobią przepiękne akwarele, prezentujące zabytki i atrakcje turystyczne gminy Konstancin-Jeziorna, autorstwa Doroty Diany Banaszczyk i Konrada Szumińskiego. Z kolei na kalendarzu trójdzielnym znalazły się zdjęcia wykonane przez lokalnych fotografików – Andrzeja Piętkę, Artura Ostrowskiego i Michała Zarembę. Kalendarz książkowy ma natomiast formę notatnika, w którym oprócz kalendarium dziennego znajdziemy m.in. przydatne dane teleadresowe do różnych instytucji. Jak co roku publikacje trafią do m.in. sołtysów, konstancińskich instytucji, placówek oświatowych i kulturalnych. Także mieszkańcy będą mogli zdobyć egzemplarz jednego wybranego przez siebie kalendarza – planszowego, trójdzielnego lub książkowego. Wystarczy 21 grudnia zgłosić się do kancelarii Urzędu Miasta i Gminy Konstancin-Jeziorna (ul. Piaseczyńska 77). Zapraszamy od godz. 9.00 do godz. 15.00. Kto pierwszy, ten lepszy. Do rozdania mamy łącznie 200 sztuk kalendarzy.

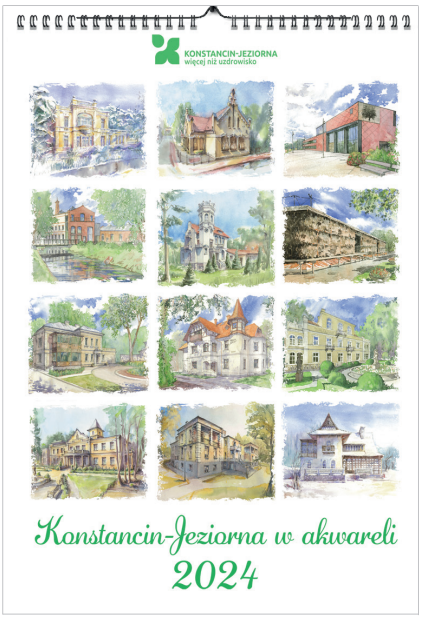

Biblioteka poleca do czytania na święta

Przeczytanie dobrej książki to świetny sposób, aby poczuć świąteczny klimat i wprowadzić się w bożonarodzeniowy nastrój. Biblioteka Publiczna w Konstancinie-Jeziornie wyróżniła spośród swojej bogatej kolekcji cztery pozycje przepełnione ciepłem i miłością, które warto przeczytać w tym magicznym czasie.

„Piernik z wróżbą”
Piękna historia miłosna o tym, jak niespodziewanie może zmienić się nasze życie, jeśli tylko otworzymy swoje serce na rodzące się uczucie. Ta debiutancka świąteczna powieść otula swoim ciepłem niczym zapach świątecznych pierniczków i wprowadza w świąteczny nastrój.

„Migot. Z krańca Grenlandii”
Reportaż nominowany do Nagrody Literackiej „Nike 2023”. Autorka spędziła trzy miesiące na Grenlandii – w osadach Qaanaaq i Siorapaluk, gdzie nawiązywała relacje z Inughuitami – grupą rdzennych ludów zamieszkujących obszary arktyczne i subarktyczne.

„Świąteczna mordercza gra”
Lektura obowiązkowa dla wszystkich fanów twórczości Agathy Christie oraz idealny prezent dla miłośników kryminałów. Zrób sobie herbatę, usiądź wygodnie, otul się kocem i daj się porwać niezwykłej powieści. Śledź wskazówki, rozwiązuj zagadki i odkryj tajemnicę.

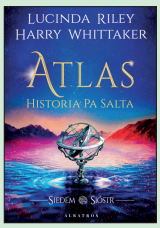

„Atlas. Historia Pa Salta”
Ostatnia część sagi obyczajowej „Siedem sióstr”, która była długo wyczekiwana przez miliony Czytelników. „Atlas. Historia Pa Salta” to opowieść pełna miłości i trudnych wyborów przekraczających granice lądów i oceanów, której finał został zapisany w gwiazdach.

Biblioteka zaprasza do siedziby głównej przy ul. Świetlicowej 1 oraz filii na osiedlu Grapa (ul. Jana Sobieskiego 13), w Skolimowie (ul. Stanisława Moniuszki 22B), Opaczy (Opacz 8) oraz Słomczynie (ul. Wiślana 85) po liczne nowości. Oprócz książek na czytelników czeka bezpłatny dostęp do setek tytułów e-booków i audiobooków na platformie Legimi.

Zwiedzanie na własnych zasadach

Konstancin-Jeziorna trafił do nowego wirtualnego przewodnika, dzięki któremu można zwiedzić i poznać atrakcje zarówno jedynego uzdrowiska na Mazowszu, jak i 22 miast metropolii warszawskiej. Warsawpolis Guide zawiera gotowe trasy turystyczne, opisy obiektów, mapy oraz funkcje pozwalające na planowanie własnych szlaków.

Warsawpolis Guide to aplikacja, która umożliwia odkrywanie metropolii warszawskiej, do której należy gmina Konstancin-Jeziorna, na własnych zasadach. Obejmuje pełne spektrum turystycznych atrakcji: od zabytków, przez instytucje kultury po ukryte perełki miejskiej architektury. Zawiera również szereg interaktywnych rozwiązań, takich jak możliwość stworzenia spersonalizowanej e-pocztówki czy użycie rozszerzonej rzeczywistości zawierającej animowanych przewodników oraz multimedia nawiązujące do danego miejsca. Z aplikacją można zwiedzić nie tylko Warszawę czy Konstancin-Jeziornę, ale również 20 partnerskich gmin: Czosnów, Górę Kalwarię, Halinów, Karczew, Kobyłkę, Legionowo, Lesznowolę, Marki, Milanówek, Nowy Dwór Mazowiecki, Otwock, Podkowę Leśną, Pruszków, Radzymin, Stare Babice, Sulejówek, Wołomin, Ząbki, Zielonkę i Żyrardów. Aplikacja jest darmowa i dostępna w dziewięciu wersjach językowych, dla trzech systemów operacyjnych: iOS, Android, HarmonyOS. Aby ją pobrać wystarczy zeskanować zamieszczony obok kod QR. Aplikacja została zrealizowana w ramach projektu „Wirtualny Warszawski Obszar Funkcjonalny" (Virtual WOF), współfinansowanego przez Unię Europejską w ramach Regionalnego Programu Operacyjnego Województwa Mazowieckiego na lata 2014–2020.

Zwiedzanie metropolii warszawskiej zyskało nowy wymiar dzięki aplikacji Warsawpolis Guide, *fot. Stołeczne Biuro Turystyki*

Fundusze Europejskie Program Regionalny
Rzeczpospolita Polska
Mazowsze. serce Polski
Unia Europejska Europejski Fundusz Rozwoju Regionalnego

Mozaika zyskała status zabytku

Mozaika ceramiczna na elewacji stacji transformatorowej przy ul. Ireneusza Wierzejewskiego 12a w Konstancinie-Jeziornie została wpisana do rejestru zabytków ruchomych województwa mazowieckiego. Autorem dekoracji jest Krzysztof Henisz.

Dekoracja przedstawia sylwetkę ze wspartą o jej lewy bok kulą ortopedyczną i prawą ręką wyciągniętą w górę, w stronę dysku słonecznego. Mozaika ceramiczna na stałe wpisała się w krajobraz miasta i dziś trudno wyobrazić sobie ul. Ireneusza Wierzejewskiego bez niej. Teraz będzie chroniona prawem. Dzieło autorstwa Krzysztofa Henisza (1914–1978), absolwenta Akademii Sztuk Pięknych w Warszawie oraz mieszkańca Konstancina-Jeziorny, właśnie zostało wpisane do rejestru zabytków ruchomych województwa mazowieckiego. Dekoracja powstała w 1964 r. i została zrealizowana na zamówienie prof. Mariana Weissa, wybitnego ortopedy pełniącego funkcję dyrektora Stołecznego Centrum Rehabilitacyjnego STOCER. Została wykonana w technice ceramicznej i wypalona najpewniej w Spółdzielni Pracy Przemysłu Ludowego i Artystycznego Kamionka w małopolskiej Łysej Górze. Mozaika jest doskonałym przykładem „eksperymentu łysogórskiego", jednego z ciekawszych zjawisk w polskiej sztuce użytkowej lat 60. XX wieku. Projekt ten, realizowany w latach 1959–1968, zakładał wykorzystanie ceramiki jako elementu architektury i dekoracji wnętrz. – Relikty tego typu realizacji stanowią obecnie w krajobrazie architektonicznym polskich miast obiekty unikatowe i zasługują na trwałą ochronę konserwatorską – informuje prof. Jakub Lewicki, mazowiecki wojewódzki konserwator zabytków. – Dekoracja stanowi cenny dokument ilustrujący rozwój polskiej plastyki i sztuki użytkowej. Jest także związana z historią miasta, lokalnej społeczności oraz dziejami konstancińskiej placówki rehabilitacyjnej.

Mozaika umieszczona jest na elewacji nieczynnej stacji transformatorowej przy ul. Wierzejewskiego 12a, *fot. A. Piętka*

Obecnie w Konstancińskim Chórze Kameralnym śpiewa 35 osób, w różnym wieku i różnych profesji, *fot. A. Piętka*

Zwykli ludzie, niezwykły chór

Konstanciński Chór Kameralny istnieje na scenie muzycznej już od blisko 10 lat. Składający się z pasjonatów czterogłosowy zespół mieszany prowadzi obecnie Franciszek Kubicki. Chór w swoim repertuarze ma kompozycje różnych stylów i epok – od pieśni ludowych, przez sakralne, aż po utwory rozrywkowe.

Konstanciński Chór Kameralny jest jednym z największych zespołów muzycznych gminy Konstancin-Jeziorna. Od 2014 r. wzrusza i bawi mieszkańców, którzy docenili go i nagrodzili największą liczbą głosów w ramach Budżetu Partycypacyjnego (w 2021 r. i w 2023 r.). Umożliwiło to zespołowi rozwinięcie oferty artystycznej i przygotowanie ciekawych autorskich spektakli: „Pieśni Niepodległości" z udziałem aktora Rafała Szałajki oraz „Bajecznych przebojów" przy akompaniamencie pianisty i kompozytora Igora Przebindowskiego.

Bogaty repertuar

Chór działa w ramach Konstancińskiego Domu Kultury Hugonówka, w którym koncertuje kilka razy w roku. W różnorodnym repertuarze grupy szczególne miejsce zajmują kolędy i pastorałki. Zespół bierze też udział w ogólnopolskich konkursach, występuje też z zawodowymi muzykami. W marcu 2022 r. chór – wraz warszawskimi filharmonikami i Chórem Miasta Siedlce oraz Orkiestrą Symfoniczną im. Karola Namysłowskiego w Zamościu – wykonał IX Symfonię Beethovena, znaną z jej finałowej części: „Ody do radości". Konstanciński Chór Kameralny realizuje też spektakle muzyczne współpracując z innymi sekcjami KDK Hugonówka. W 2023 r. były to spektakle „Bajeczne przeboje" z udziałem sekcji tanecznej oraz „Magiczny czas", koncert kolęd we współpracy ze Studiem Piosenki.

Pasja i profesjonalizm

Chór powstał dzięki zaangażowaniu rodziców uczniów Szkoły Muzycznej w Konstancinie, gdzie początkowo działał. Wieloletnim dyrygentem chóru był Piotr Stawarski, organista i muzyk Filharmonii Narodowej. Od 2023 r. zespół prowadzi Franciszek Kubicki, absolwent Wydziału Muzykologii na Uniwersytecie Kardynała Stefana Wyszyńskiego. Ukończył on także Podyplomowe Studium dla Twórców, Artystów i Animatorów Kultury na Wydziale Zarządzania Uniwersytetu Warszawskiego. Pracował jako organista w parafii Najświętszej Maryi Panny Matki Kościoła w Warszawie, gdzie założył i prowadził chór mieszany. Był też członkiem Chóru Musica Sacra przy katedrze św. Floriana w Warszawie. Od 1990 r. Franciszek Kubicki związany jest z Archikatedralnym Chórem Męskim Cantores Minores (wcześniej działającym jako chłopięcy). Od 2016 r. pełni funkcję dyrygenta tego zespołu, a od 2022 r. jest organistą w kaplicy Ewangelickiego Ośrodka Diakonii „Tabita" w Konstancinie-Jeziornie. Artysta został odznaczony Brązowym Krzyżem Zasługi oraz Honorową Odznaką Zasłużony dla Kultury Polskiej. Co ciekawe, poza działalnością muzyczną Franciszek Kubicki pracuje jako wdrożeniowiec, audytor i pełnomocnik w zakresie systemów zarządzania ISO.

Przyjdź na spotkanie

Chór zaprasza w swoje szeregi. Poszukiwane są głosy męskie, basy i tenory. Próby zespołu odbywają się w poniedziałki (tutti) i w piątki (głosowe) w KDK Hugonówka przy ul. Mostowej 15.

Konstanciński Dom Kultury

Przerwa w działalności Punktu Informacji Turystycznej

Czasowe zmiany w funkcjonowaniu Punktu Informacji Turystycznej przy ul. Józefa Piłsudskiego 42 w Konstancinie-Jeziornie. W grudniu i styczniu jest on nieczynny, z wyłączeniem okresu ferii zimowych.

Czasowa przerwa w funkcjonowaniu Punktu Informacji Turystycznej ma związek ze spadkiem ruchu turystycznego w okresie zimowym. PIT zostanie otwarty podczas ferii, które w województwie mazowieckim wypadają w dniach 15–28 stycznia 2024 r. Po mapy, informatory i przewodniki zapraszamy do Wydziału Promocji i Współpracy Zagranicznej UMiG przy ul. Piaseczyńskiej 77 (poniedziałki w godz. 9.00–17.00, od wtorku do piątku w godz. 8.00–16.00). Informacje na temat atrakcji turystycznych oraz bazy noclegowej i gastronomicznej dostępne są również na naszej stronie internetowej w zakładce: Odwiedź uzdrowisko.

Nagrody za trud i wysiłek

To już tradycja. Konstanciński samorząd pod koniec listopada przyznał nagrody pieniężne za wybitne wyniki sportowe w sezonie 2022/2023. W tym roku wyróżniono 38 osób.

Nagrody dla utalentowanych sportowców, którzy w poprzednim sezonie osiągnęli wysokie wyniki we współzawodnictwie międzynarodowym lub krajowym, przyznawane są na podstawie wniosków składanych do Urzędu Miasta i Gminy Konstancin-Jeziorna. W tym roku wpłynęło ich 47. Wszystkie kandydatury – zgłoszone przez m.in. kluby sportowe, stowarzyszenia, jednostki oświatowe czy mieszkańców gminy – rozpatrzyła komisja powołana przez burmistrza Kazimierza Jańczuka. Niestety, nie wszystkie spełniały kryteria określone w regulaminie. Ostatecznie zadecydowano o nagrodzeniu 38 sportowców. Najwięcej wyróżnień, bo aż osiem, trafiło do pływaków, kolejni są zawodnicy uprawiający wrotkarstwo, łyżwiarstwo szybkie oraz karatecy. Pozostali nagrodzeni zdobywali laury m.in. w tańcu sportowym, szybkiej jeździe na rolkach, piłce siatkowej, racketlonie, judo czy szybownictwie. Łączna pula przyznanych nagród wyniosła w tym roku blisko 40 tys. zł.

Wspólne pamiątkowe zdjęcie zakończyło uroczystość, która odbyła się w konstancińskim magistracie, *fot. G. Żurawski*

Wręczenie listów gratulacyjnych najlepszym sportowcom gminy odbyło się 30 listopada w sali posiedzeń konstancińskiego Urzędu Miasta i Gminy. Najlepszym zawodnikom sukcesów gratulował burmistrz Kazimierz Jańczuk. Tradycyjnie na zakończenie uroczystości na wszystkich gości czekała słodka niespodzianka – tort. W przyszłym roku pula nagród wzrośnie o 25 tys. zł i wyniesie aż 75 tys. zł.

Nagrodzeni sportowcy

Pływanie: Tola Światkiewicz, Natalia Januszko, Weronika Głowacka, Zofia Lisowska, Ignacy Piniewski, Izabela Golon, Bartosz Linard, Wiktoria Stegenka; **Wrotkarstwo szybkie**: Nina Pulecka; **Łyżwiarstwo szybkie:** Martyna Baran, Stanisław Królikowski, Marek Kania, Wiktoria Dąbrowska; **Wrotkarstwo i łyżwiarstwo szybkie:** Julia Jaroszewicz, Mateusz Bartłoszewski; **Jazda szybka na rolkach:** Zuzanna Janisz, Maria Kania, Mateusz Kania; **Strzelectwo sportowe:** Paweł Skonecki, **Judo:** Hubert Stegenka; **Karate kyokushin:** Ada Stankiewicz, Wojciech Lisowski, Karol Lisowski, Szymon Lisowski, Oskar Ślązak; **Piłka siatkowa:** Jakub Abramowicz; **Korfball:** Tamara Siemieniuk; **Podnoszenie ciężarów:** Dominika Makulska; **Jeździectwo:** Liliana Kostkowska; **Szybownictwo:** Radosław Nogal; **Taniec:** Karolina Papierz, Hanna Pomarańska, Kinga Pasiut, Zuzanna Lisonek, Laura Wybierek – taniec sportowy oraz Helena Wójtowicz – taniec polski; **Racketlon:** Antoni Kozłowski, Ewa Kozłowska.

Liczyła się dobra zabawa

Tu nie było wygranych i przegranych. W Mikołajkowych Zawodach Pływackich, które 2 grudnia odbyły się w pływalni Centrum Kompleksowej Rehabilitacji, liczyła się przede wszystkim dobra zabawa.

Mikołajkowe Zawody Pływackie już po raz 16. zorganizował Integracyjny Klub Sportowy „Konstancin". W tym roku w imprezie wzięło udział prawie 150 osób w różnym wieku, głównie uczniowie szkół podstawowych z gminy Konstancin-Jeziorna i okolic. Oprócz rywalizacji indywidualnej były też sztafety rodzinne – do turnieju zgłosiło się aż 50 drużyn. Tutaj nie było przegranych ani wygranych, chodziło o dobrą zabawę i miło spędzony czas. Wszyscy uczestnicy otrzymali koszulki, dyplomy, medale, słodkości oraz upominki rzeczowe. Zawody zostały sfinansowane z opłat startowych oraz dotacji z budżetu gminy Konstancin-Jeziorna. Ich organizacja nie byłaby możliwa bez wsparcia sponsorów. Byli nimi: FH Sanitaria, Kolorado, Ubrania Żeglarskie, Uveco, Restauracja Beza, Pizza Delizza, Acrocona – Szkółki Drzew i Krzewów Ozdobnych oraz prywatni darczyńcy.

Łzy radości towarzyszyły uczestnikom Mikołajkowych Zawodów Pływackich, *fot. IKS „Konstancin"*

Czas odkurzyć i naostrzyć łyżwy

Od 17 grudnia rusza sezonowe lodowisko w Parku Zdrojowym. Obiekt będzie czynny siedem dni w tygodniu, do końca lutego 2024 r. Zapraszamy wszystkich fanów ślizgania po lodzie.

Zimą trudno wyobrazić sobie Park Zdrojowy bez lodowiska. W tym roku ślizgawka ponownie stanie na placu przy konstancińskim amfiteatrze. Miłośnicy łyżwiarstwa będą mieli do dyspozycji taflę lodu o pow. 450 mkw. Obiekt zostanie udostępniony dla wszystkich już 17 grudnia, jeśli pozwolą na to warunki pogodowe.

Godziny otwarcia

W nowym sezonie godziny otwarcia lodowiska pozostają bez zmian. Na łyżwach będzie można pojeździć od poniedziałku do piątku w godz. 10.00–21.00 oraz w soboty, niedziele i święta w godz. 10.00–22.00 (z przerwami technicznymi w godz.: 11.30–11.45, 13.15–13.30, 15.00–16.00, 17.30–17.45, 19.15–19.30, a w soboty, niedziele i święta dodatkowo w godz. 21.30–22.00). Warto podkreślić, że w dni powszednie – między godz. 8 a godz. 15 – lodowisko może być zarezerwowane dla uczniów korzystających z niego w ramach zajęć wychowania fizycznego. Nieco inne będą godziny funkcjonowania ślizgawki w okresie świąteczno-noworocznym. I tak 24 grudnia lodowisko będzie otwarte w godz. 10.00–16.00, 25 i 26 grudnia w godz. 10.00–22.00, 31 grudnia w godz. 10.00–16.00, a 1 stycznia w godz. 16.00–22.00.

Cennik

W tym roku ceny biletów na lodowisko będą wyższe. Dorośli za jednorazowy wstęp (sesja 90-minutowa) zapłacą 15 zł, a uczniowie i studenci (po okazaniu ważnej legitymacji) – 10 zł. Niezmiennie bezpłatnie z obiektu skorzystają uczniowie z konstancińskich szkół w ramach zajęć wychowania fizycznego, oraz dzieci i młodzież mieszkający w gminie Konstancin-Jeziorna – w okresie przerwy świątecznej (od 23 do 31 grudnia w godz. 10.00–16.00) oraz w ferie zimowe (od 15 do 28 stycznia, poniedziałek–piątek w godz. 10.00–16.00). Ponadto wejście na ślizgawkę będzie darmowe dla wszystkich 17 grudnia podczas Jarmarku Świątecznego oraz 28 stycznia z okazji finału Wielkiej Orkiestry Świątecznej Pomocy. Na miejscu wypożyczymy łyżwy (10 zł), kask ochronny (5 zł) czy chodzik do nauki jazdy (15 zł za 30 minut). Ponadto naostrzymy łyżwy (15 zł) i kupimy jednorazowe skarpetki (4 zł). Lodowisko będzie otwarte do 29 lutego.

Lodowisko będzie zlokalizowane w stałym miejscu, na placu przy amfiteatrze, *fot. A. Piętka*

Było głośno i kolorowo

To był dzień pełen wrażeń, śmiechu i dobrej zabawy. 7 grudnia Gminny Ośrodek Sportu i Rekreacji w Konstancinie-Jeziornie zaprosił najmłodszych mieszkańców gminy na Mikołajkowy Dzień Przedszkolaka.

W dorocznych zawodach przedszkolaków udział wzięło blisko 200 dzieci ze wszystkich gminnych przedszkoli. Na małych zawodników czekało wiele ciekawych konkurencji, w tym m.in. slalom z piłką między pachołkami, skoki w workach, wyścig kangurów czy bieg z przeszkodami. Maluchów dopingowali Ryszard Machałek, pierwszy zastępca burmistrza gminy Konstancin-Jeziorna oraz Mariusz Kochański, dyrektor GOSiR-u. Co najważniejsze jednak, tego dnia nie wynik się liczył, a przede wszystkim dobra zabawa. Wszyscy uczestnicy otrzymali pamiątkowe medale oraz pluszowe maskotki, które wręczył dzieciom sam Mikołaj. Imprezę tradycyjnie zakończył deszcz kolorowych balonów.

Wspólnie z Mikołajem dzieci tańczyły i się bawiły, *fot. D. Salisz*

Brązowy Bartosz

Jest powód do dumy. 19-letni Bartosz Linard z Integracyjnego Klubu Sportowego „Konstancin" został brązowym medalistą pływackich mistrzostw Polski.

Zimowe Mistrzostwa Polski Młodzieżowców i Seniorów w Pływaniu zaliczane są do najważniejszych zawodów pływackich w cyklu jesienno-zimowym. Odbyły się w dniach 23–26 listopada w Poznaniu. W rywalizacji z sukcesem wzięli udział m.in. zawodnicy IKS „Konstancin". W gronie medalistów znalazł się 19-letni Bartosz Linard (na zdjęciu), który startował w kategorii młodzieżowców (19–23 lata). Konstancinianin w rywalizacji na 200 metrów stylem klasycznym wywalczył brąz, na dystansie 100 metrów był piąty. Trenerem brązowego medalisty jest Krzysztof Golon.

do 14 stycznia

Proces Tworzenia
Wystawa pracowni prof. Stanisława Baja

Jakie relacje ze światem mają artyści i artystki najmłodszego pokolenia? Jaką energię generuje wspólne studiowanie na Wydziale Malarstwa Akademii Sztuk Pięknych w Warszawie? Czy znajdziemy dominujące trendy czy raczej wielość indywidualnych spojrzeń? Na te pytania próbuje odpowiedzieć wystawa „Proces tworzenia", na której prezentowane są prace studentów i studentek oraz prowadzących pracownię na Wydziale Malarstwa ASP w Warszawie – prof. Stanisława Baja i dr. Aleksandra Ryszki.

Miejsce: KDK Hugonówka, ul. Mostowa 15. Wstęp wolny. Wystawa czynna od wtorku do niedzieli w godz. 10.00–18.00 (z wyłączeniem świąt).

Kino Festiwalowe
Filmy Studia Munka oraz spotkanie z twórcami

Kino Festiwalowe zaprasza na nowy cykl, w którym będą wyświetlane różnorodne filmy nagrodzone i pokazywane na festiwalach filmowych. Podczas pierwszego spotkania publiczność będzie mogła obejrzeć produkcje prezentowane podczas tegorocznego Festiwalu Filmowego Maklaka i Jego Przyjaciół w Konstancińskim Domu Kultury. Będą to: „Wróbel" (reż. Marcin Janos-Krawczyk), „Przepustka" (reż. Karolina Węglorz-Zima), „Wolna krowa" (reż. Marcin Głuszczak) i „Piękna łąka kwietna" (reż. Emi Buchwald). Odbędzie się pokaz czterech filmów krótkometrażowych Studia Munka oraz spotkanie z twórcami, które poprowadzi Tomasz Raczek.

Miejsce: KDK Hugonówka, ul. Mostowa 15. Bilety w cenie 20 zł do kupienia w kasie KDK i na hugonowka.pl.

12 stycznia, godz. 19.00

14 stycznia, godz. 17.00

Świątecznie w Hugonówce
Koncert Noworoczny

Podczas koncertu „Ja lubię – świątecznie" w wykonaniu wokalistki i aktorki Olgi Szomańskiej zabrzmią najpiękniejsze kolędy i pastorałki, m.in. „Cicha noc", „W żłobie leży", „Bóg się rodzi", „Dzisiaj w Betlejem", „Jezus Malusieńki" czy „Wśród nocnej ciszy". Publiczność usłyszy również utwory Zbigniewa Preisnera oraz popularne świąteczne przeboje, m.in. „Mam tę moc" z animowanego filmu „Kraina lodu". W repertuarze nie zabraknie też piosenek z najnowszej solowej płyty artystki pt. „Ja lubię".

Miejsce: KDK Hugonówka, ul. Mostowa 15. Bilety w cenie 80 zł do kupienia w kasie KDK i na hugonowka.pl.

Klub Miłośników Kultury Francuskiej
Chris Schittulli „Przybora i Wasowski po francusku"

Francuz o włoskich korzeniach pochodzący z Grenoble w ramach spotkania Klubu Miłośników Kultury Francuskiej zaśpiewa utwory z projektu muzycznego „Przybora & Wasowski à Paris", promującego w języku francuskim twórczość polskich Mistrzów – Jeremiego Przybory i Jerzego Wasowskiego. Płyta została nagrana w 2022 r. we współpracy z René Koelblenem i Wiesławem Prządką.

Miejsce: KDK Hugonówka, ul. Mostowa 15. Bilety w cenie 40 zł do kupienia w kasie KDK i na hugonowka.pl.

29 lutego, godz. 18.30

Finał Wielkiej Orkiestry Świątecznej Pomocy
Kwesta, koncerty, pokazy i warsztaty

„Płuca po pandemii. Gramy dla dzieci i dorosłych!" – taki cel przyświeca 32. finałowi WOŚP. Zbiórka pod hasłem „Tu wszystko gra OK!" zostanie przeznaczona na zakup niezbędnego sprzętu do diagnostyki i leczenia chorób płuc. W ostatnią niedzielę stycznia Konstancin-Jeziorna zagra wraz z Orkiestrą. Na ulicach naszego miasta będą kwestować wolontariusze, a w Hugonówce odbędą się koncerty, pokazy i warsztaty dla dzieci i dorosłych. Finał o godz. 20.00 zwieńczy tradycyjne „Światełko do nieba".

Miejsce: KDK Hugonówka, ul. Mostowa 15. Wstęp wolny.

28 stycznia, godz. 15.00

Imieniny Konstancji
Warsztaty, koncert, pokaz filmu i spotkanie

Doroczne święto, organizowane na cześć hrabiny Konstancji Skórzewskiej z Potulickich, matki założyciela Konstancina hr. Witolda Skórzewskiego. W programie wiele atrakcji nawiązujących do czasów powstania letniska, wśród których z pewnością znajdą coś dla siebie zarówno dzieci, jak i dorośli. Dwudniowym imieninom patronki miasta będą towarzyszyły m.in. warsztaty, koncert jazzowy Agnieszki Hekiert, pokaz filmu „Kochanica króla Jeanne du Barry" oraz spotkanie historyczne „Przede wszystkim przesyłam Kochanej Mameczce serdeczne życzenia na Imieniny", czyli z rękopiśmiennych listów Włodzimierza do Konstancji Skórzewskiej.

Miejsce: KDK Hugonówka, ul. Mostowa 15. Wstęp wolny.

17 i 18 lutego, godz. 15.00

Klub Podróżnika
Nie tylko tango i piłka nożna – życie i podróże w argentyńskim stylu

8 lutego, godz. 19.00

Argentyna to kosmopolityczne Buenos Aires, największe wodospady w zamieszkanym przez potomków polskich imigrantów tropikalnym regionie Misiones, lodowce Patagonii czy zielone wzgórza i winnice w centrum kraju. Paulina Lewandowska, latynoamerykanistka, pilot wycieczek, autorka bloga: zpamietnika-podrozoholika.com podczas pokazu przeniesie publiczność do mniej znanej, pełnej mistycyzmu Argentyny. Poza utartym szlakiem trafimy na urocze miasteczka, kolorowe góry, lokalną kulturę i tradycyjny karnawał. Przedstawi również praktyczne informacje na temat bezpieczeństwa, kosztów życia i podróżowania po Argentynie.

Miejsce: KDK Hugonówka, ul. Mostowa 15. Wstęp wolny.

Polarna Przygoda
Spektakl Teatru Katarynka

21 stycznia, godz. 16.00

Zabawna bajka dla dzieci o niezwykłych przygodach dwóch szalonych pingwinów Bolka i Loli, uwielbiających rock and rolla. Spektakl nie tylko bawi, lecz także uczy o tym, ile dobrych rzeczy zależy od człowieka, żyjącego w zgodzie z przyrodą. Dla dzieci w wieku od 3 do 10 lat

Miejsce: KDK Hugonówka, ul. Mostowa 15. Bilety w cenie 28 zł (1. strefa) lub 20 zł (2. strefa) do kupienia w kasie KDK i na hugonowka.pl.

Śluby panieńskie
Spektakl Teatru Klasyki Polskiej

10 lutego, godz. 18.00

Ponadczasowa komedia Aleksandra Fredry, napisana prawie dwieście lat temu, w 1832 r. Jej treścią jest miłość – główny temat teatru, źródło wielu dramatów, fundament niemal każdej akcji, rdzeń postaci i najważniejszy wymiar metafizyczny. Mimo złożonych ślubów bohaterki nie są w stanie oprzeć się miłości, którą odkrywają jako najpotężniejszy, życiodajny żywioł. Zaskakujące zwroty akcji i zabawne intrygi, w które wplączą się m.in. Klara i Aniela, buńczuczny Gustaw i sentymentalny Albin.

Reżyseria: Lidia Sadowa. Obsada: Ksawery Szlenkier, Mateusz Grydlik/Przemysław Wyszyński, Angelika Kurowska, Marta Dylewska, Joanna Kwiatkowska-Zduń/Joanna Węgrzynowska, Leszek Zduń, Maciej Wyczański, Arkadiusz Janiczek.

Miejsce: KDK Hugonówka, ul. Mostowa 15. Bilety w cenie 100 zł (1. strefa) lub 80 zł (2. strefa) do kupienia w kasie KDK i na hugonowka.pl.

Spróbujmy jeszcze raz
Spektakl komediowy w doborowej obsadzie

20 stycznia, godz. 18.00

Przezabawna, brawurowa komedia w dwóch aktach, z których każdy jest oddzielną historią opowiadającą o perypetiach par w średnim wieku. Tekst Murraya F. Schisgalla to światowy hit komediowy, napisany przez autora niezapomnianego filmu „Tootsie" (z Dustinem Hoffmanem w roli głównej). Spektakl obfituje w niebywale śmieszne sytuacje i dialogi, poruszając jednocześnie ważne i trudne damsko-męskie tematy. W rolach głównych Lucyna Malec i Marek Siudym, a Dr Oliovski przemówi głosem nieżyjącego już Jana Kobuszewskiego; reżyseria Marcin Sławiński.

Miejsce: KDK Hugonówka, ul. Mostowa 15. Bilety w cenie 75 zł (1. strefa) lub 55 zł (2. strefa) do kupienia w kasie KDK i na hugonowka.pl.

Księżniczka Rosa i Klimek
Spektakl Teatru Katarynka

Baśniowa opowieść o dwójce przyjaciół – księżniczce Rosie i Klimku, którzy zmierzą się z przebiegłym i podstępnym czarodziejem Zoltanem. Przedstawienie jest połączeniem pięknej oprawy muzycznej, tańca, śpiewu, wzruszających sytuacji, ale przede wszystkim wciągającej fabuły z morałem. Spektakl dla dzieci w wieku od 3 do 10 lat.

25 lutego, godz. 16.00

Miejsce: KDK Hugonówka, ul. Mostowa 15. Bilety w cenie 28 zł (1. strefa) lub 20 zł (2. strefa) do kupienia w kasie KDK i na hugonowka.pl.

Aktualny repertuar KDK na stronie internetowej hugonowka.pl oraz na profilu KDK na Facebooku

konstanciński dom kultury

Wydawca:
Urząd Miasta i Gminy Konstancin-Jeziorna
ul. Piaseczyńska 77, tel. 22 484 23 00

Nakład: 6000 egz., **ISSN:** 2543-9723
Adres redakcji: ul. Piaseczyńska 77, 05-520 Konstancin-Jeziorna, tel. 22 484 24 40
e-mail: redakcja@konstancinjeziorna.pl

Redaktor naczelny: Patryk Siepsiak
Redakcja: Agnieszka Jarzębska-Isio, Grzegorz Żurawski, Natalia Poncyljusz, Cezary Puchniarz, Julita Wołoszyńska-Matysek
Współpraca: Grzegorz Traczyk, Dobrochna Frąc, Paweł Komosa, Andrzej Piętka
Okładka: fot. Andrzej Piętka. Za treść listów i ogłoszeń redakcja nie odpowiada. Redakcja zastrzega sobie prawo do skracania niezamówionych materiałów.

Jarmark Świąteczny

17 grudnia 2023 r. ✳ Park Zdrojowy

11.00–17.00
Kiermasz rękodzieła
i ozdób świątecznych

11.00–14.00
Występy dzieci i młodzieży,
seniorów oraz lokalnych artystów

14.00
Kolędowanie
z Kapelą Góralską
z Kościeliska

14.30
Wigilia miejska

15.00
Zimowy koncert
STWORA GŁODOMORA

Dodatkowo:

spotkanie z Mikołajem i misiem polarnym
szczudlarze • zagroda ze zwierzętami
warsztaty ozdób choinkowych
świąteczna drezyna • lodowisko
przekazanie Betlejemskiego Światła Pokoju

www.konstancinjeziorna.pl

Organizator: Gmina Konstancin-Jeziorna

Partnerzy: konstanciński dom kultury, GOSiR Konstancin-Jeziorna, ZGK Zakład Gospodarki Komunalnej Konstancin-Jeziorna, Piaseczyńskie Centrum Kultury i Wydawnictwa

Patronat medialny: Kurier Południowy, Piasecznonews, Przegląd Piaseczyński

Uczestnictwo w wydarzeniu jest jednoznaczne z wyrażeniem zgody na nieodpłatne wykorzystanie swojego wizerunku do celów promocyjnych organizatora.

Grafika: Freepik.com